ОТ ГИПОТЕЗ К РЕЗУЛЬТАТУ

Выпуск 1
2026

издание для специалистов в области маркетинговых исследований



академия
aston health

Когда в 1999 году мы начинали заниматься маркетинговыми исследованиями в фармацевтической отрасли, мир данных выглядел совсем иначе. Информации было значительно меньше, получить её было сложнее, а многие исследовательские инструменты, которые сегодня кажутся привычными, только входили в практику.

За прошедшие годы изменилось практически всё. Объём доступных данных вырос на порядки. Появились новые источники информации, новые технологии анализа, цифровые каналы коммуникации. Стало гораздо проще измерять знание бренда, отношение к препарату, назначения, эффективность визитов и множество других показателей.

Но парадоксальным образом избыток данных не сделал принятие решений проще.

Можно очень точно знать, что происходит на рынке, и при этом не понимать — почему. Можно получить высокий рейтинг характеристики препарата, но не знать, в какой клинической ситуации она действительно влияет на выбор врача. Можно измерить эффективность промокоммуникации, но не понимать, соответствует ли она реальной логике принятия решения. Наконец, можно задать человеку прямой вопрос и получить совершенно искренний ответ — который всё равно не раскрывает всех причин его выбора.

Именно поэтому современное маркетинговое исследование для нас — это уже не просто способ собрать данные. Его задача — соединить разные фрагменты информации в целостное понимание рынка и, главное, помочь принять решение.

Три статьи, вошедшие в этот сборник, посвящены разным исследовательским подходам, но фактически говорят об одном и том же.

В первой мы рассматриваем, как интеграция U&A и RepCheck позволяет связать понимание врачебного выбора с анализом промокоммуникаций компании. Вместо двух отдельных исследований возникает единая система координат: что важно для врача, как компания с ним взаимодействует и где между этими двумя уровнями появляются разрывы.

Вторая статья посвящена mixed methods — сочетанию количественных и качественных методов. Для нас принципиально важно, что речь идёт не о механическом добавлении интервью к цифрам или цифр к интервью. Сильное исследование возникает тогда, когда один метод меняет вопросы, дизайн или интерпретацию другого: количественные данные показывают закономерность и заставляют спросить «почему?», а качественное исследование обнаруживает механизм, который затем можно проверить количественно.

Третья статья обращается к ещё более сложной области — причинам выбора, которые человеку трудно сформулировать напрямую. Проективные методики позволяют исследовать ассоциации, образы и эмоциональные критерии, влияющие на отношение к бренду и решение врача, фармацевта или пациента. При этом их задача — не «читать бессознательное», а превращать неочевидные реакции в исследовательские гипотезы, которые можно анализировать и проверять.

На первый взгляд, это три совершенно разные темы. Но их объединяет один принцип, который за годы работы стал для нас особенно важным: метод сам по себе не является ценностью.

Не существует универсального исследования, которое нужно проводить потому, что «так принято». Не существует качественных методов, которые всегда глубже количественных, или количественных, которые всегда надёжнее качественных. И больше данных совсем не обязательно означает больше знания.

Исследование начинается с вопроса, на который необходимо ответить, и с решения, которое предстоит принять. Метод появляется после этого.

Мы постепенно переходим от производства исследований к проектированию доказательств для принятия решений. И мне кажется, что сегодня, когда получить ещё один массив данных становится всё проще, эта способность становится особенно ценной.

Надеюсь, что статьи этого сборника будут полезны не только как описание отдельных исследовательских инструментов. Нам хотелось показать саму логику работы исследователя: увидеть за цифрой вопрос, за ответом респондента — контекст, за противоречием — новую гипотезу, а за результатами исследования — решение, которое предстоит принять.

Антон Артёмов
Основатель Aston Health

ОБ АВТОРЕ



Александра Коновалова

Эксперт в области фармацевтических и медицинских маркетинговых исследований с более чем 10-летним опытом работы. Руководит исследовательским направлением в Aston Health, отвечает за разработку методологии, управление проектами, аналитику и интерпретацию результатов исследований.

Специализируется на комплексном изучении фармацевтического рынка, поведения и потребностей целевых аудиторий, восприятия лекарственных препаратов, брендов и коммуникационных материалов. Обладает значительным опытом проведения качественных и количественных исследований с участием врачей различных специальностей, пациентов, ключевых лидеров мнений — KOLs, организаторов здравоохранения и других участников системы оказания медицинской помощи.

В профессиональной практике — глубинные и экспертные интервью, исследования RepCheck и Message Recall, KPI-tracking, ценовые исследования, тестирование концепций и промоматериалов, оценка потенциала целевых аудиторий, а также изучение реальной клинической практики. Результаты исследований используются при разработке и корректировке стратегий продвижения лекарственных препаратов, формировании позиционирования брендов и повышении эффективности взаимодействия фармацевтических компаний с профессиональным медицинским сообществом и пациентами.

Имеет опыт реализации проектов для Rx- и OTC-препаратов в широком спектре терапевтических направлений, включая онкологию, орфанные заболевания, иммунологию, нефрологию, гинекологию, гастроэнтерологию, ревматологию, психиатрию, репродуктологию, дерматологию и эндокринологию. Сочетает глубокое понимание исследовательских методик со знанием специфики фармацевтического рынка и практических задач маркетинга.

СОДЕРЖАНИЕ

4 **От разрозненных исследований к управляемому росту: интеграция U&A и RepCheck в фармацевтическом маркетинге**

- Введение
- От первых рыночных измерений к исследованиям поведения
- Истоки RepCheck: от учёта визитов к измерению качества коммуникации
- U&A и RepCheck: два измерения одной реальности
- Три уровня управленческой ценности
- От важности к запоминаемости: аналитика коммуникационного контента
- Кейсы
  - — Скрытый потенциал целевой аудитории
  - — Разрыв между важностью и запоминаемостью
  - — Поколенческий разрыв в восприятии каналов
- Как проектировать интегрированное исследование
- Ограничения и правила интерпретации
- От данных к системе решений
- Заключение

20 **Бренд в зеркале бессознательного: как проективные методики раскрывают истинные причины выбора**

- Рациональный ответ как верхний слой решения
- Система 1 и Система 2
- От словесной реакции к проективному методу: краткая история
- Клинический тест и маркетинговая техника: граница, которую нельзя размывать
- Восемь методик: от первой ассоциации до карты бренда
- Как переводить образы в бизнес-решения
- Кейсы
  - — Что скрывает «Аптечная полка»
  - — «Вечеринка» и завышенный ценовой разрыв
  - — «Надёжный, но уже не мой»
- Когда проективные методики особенно полезны
- Исследовательский дизайн: условия качественного результата
- От инсайта к действию: управленческая дисциплина
- Ограничения, которые повышают ценность метода
- Заключение. Не читать мысли, а видеть структуру выбора

52 **Гибридный удар: как соединять количественные и качественные данные**

- От триангуляции к интеграции: историческая логика mixed methods
- Две точки входа: от измерения к объяснению и от опыта к проверке
- Что дают quantitative и qualitative
- Интегрированный инсайт
- Противоречие как исследовательская подсказка
- Основные дизайны mixed methods
- Дополнение и настоящая интеграция
- Границы и ограничения
- Семь практических способов интеграции данных
- Кейсы
  - — Бессонница: не рейтинг свойств, а сценарии перехода к терапии
  - — Упаковка: сначала сократить пространство выбора, затем понять механизм восприятия
  - — Приверженность: что происходит между намерением и действием
- Что объединяет три кейса: один принцип, разные траектории
- Как определить достаточный дизайн
- Дизайн выборки и связность этапов
- Интеграция на четырёх уровнях
- Управленческая дисциплина
- Заключение. От данных к решению

ОТ РАЗРОЗНЕННЫХ ИССЛЕДОВАНИЙ К УПРАВЛЯЕМОМУ РОСТУ: ИНТЕГРАЦИЯ U&A И REPCHECK В ФАРМАЦЕВТИЧЕСКОМ МАРКЕТИНГЕ

автор: Александра КОНОВАЛОВА

Фармацевтический маркетинг располагает беспрецедентным объёмом данных о рынке, врачебной аудитории и промоционной активности. Компании отслеживают продажи и назначения, проводят исследования отношения к бренду, анализируют работу полевых команд, фиксируют охват, частоту контактов, запоминаемость визитов и ключевых сообщений. Однако увеличение числа источников не всегда повышает качество решений. Напротив, при отсутствии единой аналитической модели данные могут усиливать неопределённость: разные исследования описывают различные фрагменты одной и той же ситуации, но не объясняют причинно-следственные связи между поведением врача и коммуникационными действиями компании.



Два исследовательских потока — понимание врачебного выбора и измерение промокоммуникации — соединяются в единую систему решений.

Один из наиболее продуктивных подходов к преодолению этой фрагментарности заключается в интеграции исследований Usage & Attitude, или U&A, с мониторингом эффективности промокоммуникаций RepCheck. Первое раскрывает структуру врачебного выбора — потребности, мотивы, барьеры, критерии назначения и отношение к брендам. Второе показывает, насколько последовательно и результативно компания взаимодействует с целевой аудиторией: достигают ли визиты нужных сегментов, какие сообщения запоминаются, как воспринимается работа медицинских представителей и какие каналы обеспечивают наибольший коммуникационный эффект.

По отдельности эти методы отвечают на важные, но ограниченные группы вопросов. Их интеграция позволяет перейти от описания рынка к диагностике конкретных разрывов, а затем — к управлению таргетингом, контентом, каналами и ресурсами полевой команды.

От первых рыночных измерений к исследованиям поведения

Современные U&A-исследования не были созданы в один момент и не имеют единственного автора. Они сформировались на пересечении массовых опросов, измерения поведения, психометрии установок и послевоенной науки о потребителе. Поэтому исторически некорректно приписывать U&A одну дату рождения или связывать его появление с единственным исследователем.

Одна из ключевых предпосылок метода возникла ещё до институционализации маркетинговых исследований. В 1928 году американский психолог Луис Леон Терстоун опубликовал статью с программным названием «Attitudes Can Be Measured», а в 1932 году Ренсис Лайкерт представил технику количественного измерения установок, позднее ставшую одной из базовых моделей опросной практики.[5][6] Эти работы не являлись U&A-исследованиями в современном смысле, но создали инструментарий для стандартизированного измерения согласия, отношения, оценок и образов — всей второй части конструкции usage and attitude.

Другой источник сформировался в конце 1940-х и 1950-е годы в рамках motivation research и раннего consumer behavior. Исследователи начали систематически привлекать психологию, социологию и антропологию, смещая фокус с регистрации покупки на объяснение того, почему человек выбирает или отвергает продукт. Уже тогда сочетались анкеты, глубинные интервью, фокус-группы, наблюдение, открытые вопросы и проективные техники. В одном из описанных историками проектов State Farm использовались случайная выборка из 7500 респондентов, фокус-группы и несколько проективных методов — ранний пример качественно-количественной триангуляции, которую сегодня нередко воспринимают как относительно новую практику.[7]

Показателен и процесс институционализации самой профессии. Британское Market Research Society было основано в 1946 году всего 23 участниками; в истории организации маркетинговые исследования того времени прямо названы молодой, только формирующейся дисциплиной.[1] В 1952–1954 годах уже выходил специализированный журнал Consumer Behavior, хотя сама дисциплина окончательно закрепилась в учебной и университетской практике позднее.[7] В 1956 году Уэнделл Смит сформулировал ставшую канонической концепцию рыночной сегментации как альтернативу недифференцированному маркетингу.[8]

Именно в этой интеллектуальной традиции сложился класс исследований Usage & Attitude. В современной практике он представляет собой фундаментальное исследование категории, соединяющее сведения о том, что люди делают, с тем, что они думают и чувствуют по отношению к категории, продуктам и брендам. Его принципиальное отличие от простого трекинга узнаваемости состоит в широте объекта анализа: исследуются ситуации и частота использования, репертуар решений, критерии выбора, осведомлённость, восприятие преимуществ, причины отказа и неудовлетворённые потребности.



Исследования поведения прошли путь от бумажных анкет и измерения установок к многослойной аналитике мотивов, выбора и сегментов.

В фармацевтическом контексте термин «использование» требует специальной интерпретации. Для врача это прежде всего клиническая практика назначения или рекомендации, выбор терапевтической стратегии, типология пациентов и место препарата в алгоритме лечения. «Отношение» охватывает оценку доказательной базы, профиля эффективности и безопасности, доверие к бренду и производителю, восприятие конкурентных преимуществ, готовность расширять применение и характер профессиональных барьеров.

U&A представляет собой не отдельный стандартизированный вопросник, а исследовательскую архитектуру. Её состав зависит от терапевтической области, зрелости категории, роли специалиста в маршруте пациента и бизнес-задачи. В одних проектах центральное место занимает сегментация, в других — выявление барьеров к назначению, определение драйверов выбора, построение карты восприятия брендов или поиск новых клинических ситуаций для применения препарата.

При этом U&A не следует смешивать с brand tracking. Оба подхода могут измерять знание, использование, предпочтение и лояльность, но работают в разных режимах. U&A создаёт широкую карту категории и обычно проводится крупными волнами с относительно большой периодичностью; tracker сохраняет стабильное ядро метрик и отслеживает их динамику. U&A помогает определить, какие сегменты и показатели необходимо наблюдать, а tracking показывает, как они меняются во времени. Один из известных рисков крупного U&A — превращение анкеты в перегруженную mega survey, когда множество внутренних заказчиков стремится включить в редкую волну все накопившиеся вопросы. Это увеличивает усталость респондентов и снижает качество данных.



U&A сформировался на пересечении измерения установок, исследований мотивации, поведения и сегментации.



Мониторинг прошёл путь от подсчёта визитов к анализу содержания, восприятия, полезности и запоминаемости контакта.

Истоки RepCheck: от учёта визитов к измерению качества коммуникации

История инструментов типа RepCheck связана с развитием фармацевтического detailing — персональной коммуникации медицинских представителей с врачами. Сам термин detailing документирован в профессиональной фармацевтической печати по меньшей мере с 1933 года, когда была опубликована статья «Detailing the Dentist for His Prescriptions».[9] Это не дата возникновения практики, а подтверждённая нижняя граница её присутствия в отраслевом языке. На протяжении последующих десятилетий очный визит стал одним из основных каналов передачи профессиональной аудитории сведений о препаратах, результатах исследований, показаниях, режимах применения и профиле безопасности.

На ранних этапах компании преимущественно оценивали операционную сторону полевой работы: количество визитов, выполнение планов, охват, частоту контактов и динамику продаж. Однако по мере развития исследовательских методов стало очевидно, что факт визита не раскрывает его содержания и не подтверждает коммуникационный эффект. Уже в 1977 году исследователи использовали ненавязчивое наблюдение за реальными презентациями медицинских представителей и контент-анализировали то, что именно сообщалось врачам. В наблюдавшихся презентациях побочным эффектам и противопоказаниям уделялось мало внимания, продвигаемый препарат последовательно представлялся как предпочтительный, а терапевтические альтернативы упоминались редко.[10] Этот дизайн можно считать одним из ранних предшественников современной проверки содержания визита.

Следующий этап был связан с переносом фокуса с передачи сообщения на его восприятие и сохранение в памяти. В исследовании, опубликованном JAMA в 1995 году, было проверено 106 утверждений из 13 презентаций медицинских представителей. Двенадцать утверждений, или 11%, оказались неточными, причём все неточности благоприятствовали продвигаемому препарату. Только 7 из 27 присутствовавших врачей вспомнили хотя бы одно такое утверждение, тогда как 37% сообщили, что информация представителей влияет на их назначения.[11] Этот пример показывает, почему delivery и reception нельзя считать одним показателем: содержание визита и то, что сохранил врач, представляют разные аналитические уровни.

Постепенно в системы оценки вошли спонтанный и подсказанный recall визита, message recall, глубина воспроизведения ключевых сообщений, оценка полезности контакта, восприятие медицинского представителя, удовлетворённость частотой взаимодействия и предпочтения в отношении каналов. К метрикам охвата и частоты добавилась проверка качества контакта и его соответствия коммуникационной стратегии.

Эволюция такого мониторинга происходила одновременно с усилением требований к качеству и сбалансированности фармацевтической коммуникации. В 1988 году Всемирная организация здравоохранения утвердила этические критерии продвижения лекарственных средств. Документ охватывает содержание рекламы, спонсирование научных мероприятий и использование медицинских представителей, формируя международную рамку для оценки надлежащего поведения в лекарственном продвижении.[2] В США Office of Prescription Drug Promotion FDA определяет своей задачей обеспечение правдивой, сбалансированной и точной коммуникации о рецептурных препаратах для медицинских специалистов и потребителей.[3]

В этих условиях контроль промоционной активности перестал быть исключительно вопросом производительности полевой команды. Он стал частью управления качеством профессиональной информации, комплаенсом и репутационными рисками. Высокий message recall сам по себе не подтверждает ни медицинскую ценность сообщения, ни его соответствие требованиям compliance.

RepCheck не является единым стандартизованным научным методом с общепризнанным автором и датой появления. Это употребляемое на рынке название семейства исследований, продолжающих более раннюю линию аудитов detailing, physician surveys, message recall и анализа reach/frequency. Несколько независимых исследовательских компаний используют варианты RepCheck, Rep-check, Medical Representative Check и Message Recall для сходного класса задач; проприетарными при этом могут быть конкретная анкета, набор KPI, нормативная база и модель отчётности.[12]

Общим остаётся принцип: исследование фиксирует коммуникацию с точки зрения её адресата, а не только по внутренним данным компании. CRM подтверждает, что визит был зарегистрирован. RepCheck показывает, был ли он замечен, что именно осталось в памяти врача, насколько глубоко воспроизводится ключевое сообщение, какое впечатление сформировалось и соответствовал ли контакт информационным ожиданиям аудитории.

Почему промоционная активность требует измерения результата, а не только интенсивности

Взаимодействие фармацевтической индустрии с врачебным сообществом давно является предметом научного анализа. Систематический обзор 58 исследований, опубликованный в PLOS Medicine, рассматривал связь между информацией фармацевтических компаний и качеством, количеством и стоимостью врачебных назначений. Авторы обнаружили, что воздействие такой информации чаще было связано с ростом частоты и стоимости назначений, снижением их качества либо отсутствием статистически значимого эффекта; чистого улучшения качества назначений на уровне имеющейся доказательной базы выявлено не было.[4] Наблюдательный характер значительной части исследований не позволяет сводить эти ассоциации к простой причинности, но подчёркивает необходимость профессионального и критического контроля содержания промокоммуникаций.

Для маркетингового управления из этого следует два вывода. Во-первых, частота контактов сама по себе не является достаточным показателем эффективности. Во-вторых, анализ должен учитывать не только коммерческий результат, но и релевантность, точность, запоминаемость и клиническую ценность передаваемой информации.



Врач может запомнить сообщение, но это ещё не означает правильного понимания, клинической убедительности или изменения решения.

Высокий recall визита может сочетаться с отсутствием роста назначений. Высокая удовлетворённость работой медицинского представителя не обязательно означает изменение отношения к препарату. Регулярный контакт может даже усиливать коммуникационную усталость, если его содержание повторяется и не отвечает актуальным потребностям врача. Именно поэтому RepCheck должен интерпретироваться не как рейтинг полевой команды, а как диагностический инструмент, позволяющий понять, на каком участке коммуникационной цепочки возникает потеря эффективности.

U&A и RepCheck: два измерения одной реальности

U&A и RepCheck работают с одним объектом — врачом, однако описывают разные уровни его взаимодействия с терапевтической категорией и компанией.

U&A раскрывает внутреннюю логику профессионального выбора. Исследование отвечает на вопросы о том, какие клинические характеристики определяют решение, какие типы пациентов ассоциируются с препаратом, где располагаются барьеры к назначению, как воспринимаются конкурентные бренды, какие потребности остаются неудовлетворёнными и насколько отношение к бренду устойчиво.

RepCheck анализирует внешнюю коммуникационную среду. Он показывает частоту и охват контактов, спонтанное и подсказанное воспоминание о визитах, recall ключевых сообщений, оценку качества работы представителей, заметность бренда, использование каналов и соответствие коммуникации ожиданиям различных сегментов.

Ограничения каждого подхода являются зеркальными. U&A может показать, что врачам недостаточно информации о конкретном аспекте терапии, но не объяснить, как часто компания пыталась эту информацию донести и что именно происходило во время контакта. RepCheck способен зафиксировать высокий уровень визитной активности и запоминаемости сообщения, но не установить, имеет ли это сообщение значение для клинического выбора.

При раздельной интерпретации возникает соблазн заполнить пробелы предположениями. Слабая динамика назначений при высокой активности может быть объяснена недостаточной убедительностью представителей, сопротивлением врачей, ценой, конкурентным давлением или особенностями пациентского потока. Каждая гипотеза может звучать правдоподобно, но приводить к совершенно разным действиям.

Интеграция переводит обсуждение из области предположений в область проверяемых аналитических связей. Если врач считает характеристику критически важной, но не вспоминает соответствующее сообщение, проблема находится в коммуникационном контенте, его формулировке, последовательности или канале. Если сообщение хорошо запоминается, но не связано с критериями выбора, коммуникация может быть качественно проведена, однако стратегически неверно сфокусирована. Если сегмент обладает высоким потенциалом, но получает мало контактов, требуется перераспределение активности. Если высокий охват наблюдается в группе с исчерпанным потенциалом, дополнительные визиты создают убывающую отдачу.

Разрозненные отчёты становятся управленческой системой, когда показатели связываются общей логикой решения.



Три уровня управленческой ценности

Диагностика противоречий

Наиболее очевидная ценность интеграции проявляется в ситуациях, когда исследования дают внешне несовместимые результаты. Врач может сообщать о недостатке информации по определённому вопросу, хотя CRM и RepCheck фиксируют регулярные визиты по соответствующей теме. Без дополнительного контекста это нередко интерпретируется как недостаточная вовлечённость аудитории или слабая работа представителя.

Совместный анализ позволяет разделить несколько разных сценариев. Сообщение могло быть формально представлено, но не обладать достаточной заметностью. Его формулировка могла не соответствовать клиническому языку врача. Аргументация могла быть слишком общей, не связанной с конкретными пациентскими профилями. Выбранный канал мог не подходить определённому сегменту. Наконец, содержание могло быть запоминающимся, но не отвечать реальному барьеру назначения.

Таким образом, противоречие становится не источником спора между подразделениями, а диагностическим сигналом. Исследование показывает не только наличие разрыва, но и его вероятную природу.

Переход от отчётности к управлению

Традиционный исследовательский процесс часто завершается презентацией результатов. Маркетинговая команда получает массив показателей, сегментацию, выводы и рекомендации, после чего начинается отдельный этап интерпретации и согласования действий. При наличии нескольких отчётов этот этап осложняется различиями выборок, периодов, формулировок вопросов и аналитических моделей.

Интегрированный подход изначально проектируется вокруг управленческих решений. Его результатом должны быть не только выводы о восприятии бренда и качестве контактов, но и конкретные изменения:

Разрозненные отчёты становятся управленческой системой, когда показатели связываются общей логикой решения.



- уточнение приоритетных сегментов;
- перераспределение визитной активности;
- изменение частоты контактов;
- корректировка структуры ключевых сообщений;
- разработка различного контента для разных врачебных групп;
- выбор оптимального сочетания очных и цифровых каналов;
- корректировка KPI полевой команды;
- создание единого дашборда для маркетинга, продаж и медицинского подразделения.

Критически важно, что исследование не заменяет управленческое решение, а повышает его обоснованность. Оно не предписывает механически увеличить или сократить активность, а показывает, где существует потенциальная отдача и какими условиями она ограничена.

Новая модель сегментации

Многие системы сегментации опираются на фактический объём назначений, потенциал территории или декларируемое отношение к бренду. Эти параметры важны, но недостаточны для определения коммуникационного приоритета.

Интеграция U&A и RepCheck позволяет построить двумерную матрицу «потенциал назначений × эффективность коммуникации». В ней формируются по меньшей мере четыре управленчески различимых сегмента.

Врачи с высоким потенциалом и высокой эффективностью коммуникаций образуют ядро, для которого важны удержание качества контакта и предотвращение избыточного давления. Высокий потенциал при низкой эффективности коммуникаций указывает на основную зону роста: аудитория перспективна, но существующая промомодель не раскрывает её возможностей. Низкий потенциал при высокой активности может свидетельствовать о неэффективном расходовании ресурсов. Низкие значения по обоим измерениям требуют отдельной оценки экономической целесообразности дальнейших инвестиций.

Такая сегментация не должна быть статичной. Потенциал врача, его отношение к категории и эффективность контактов изменяются под влиянием клинического опыта, появления новых данных, конкурентных запусков, регуляторных решений и трансформации каналов. Поэтому матрица особенно полезна в динамике, когда последовательные волны исследования позволяют видеть перемещение сегментов и оценивать эффект предпринятых действий.

От важности к запоминаемости: аналитика коммуникационного контента



Коммуникация промахивается, когда заметное сообщение не связано с тем, что действительно определяет клинический выбор.

Одно из наиболее ценных применений интегрированной модели — сопоставление важности характеристик с их фактической запоминаемостью. Медицинские представители часто транслируют широкий перечень преимуществ препарата. Однако внимание врача ограничено, а клиническое решение обычно определяется небольшим числом наиболее значимых факторов.

Если характеристика активно сообщается и хорошо запоминается, но имеет низкую значимость для выбора, коммуникационный ресурс расходуется на тезис, который не способен изменить поведение. Если характеристика критична, но имеет низкий recall, возникает разрыв между потребностью аудитории и фактическим содержанием контакта. Наиболее опасна ситуация, когда компания считает сообщение центральным, представители регулярно его воспроизводят, а врачи не связывают его с конкретным брендом или пациентским профилем.

Для корректной интерпретации важно разделять по меньшей мере четыре показателя: частоту передачи сообщения, факт его распознавания, правильность понимания и влияние на решение. Запоминаемость не тождественна убедительности, а убедительность не гарантирует изменения назначений. Тем не менее сопоставление этих уровней позволяет значительно точнее определить, где требуется переработка формулировки, доказательной аргументации, визуального материала или сценария визита.

Практика интеграции: три кейса

КЕЙС 1. Скрытый потенциал целевой аудитории

В проекте в области гастроэнтерологии регулярный RepCheck среди 1300 врачей фиксировал благополучную картину: высокая частота визитов, recall выше 80% и устойчиво высокая лояльность к медицинским представителям. NPS полевой команды превышал +50. При этом доля назначений препарата не демонстрировала ожидаемой динамики.

Изолированная интерпретация показателей могла привести к выводу, что коммуникация работает хорошо, а причина стагнации находится вне зоны влияния маркетинга. Интеграция с U&A показала другую структуру проблемы. Около 80% визитной активности приходилось на уже лояльных врачей, потенциал дальнейшего роста которых был близок к насыщению. Одновременно существовал значительный сегмент нейтрально настроенных специалистов с высоким потенциалом назначений. Он получал меньше внимания и хуже запоминал ключевые сообщения.

После перераспределения части визитной активности и адаптации материалов под потребности перспективного сегмента через три месяца были зафиксированы рост recall бренда на 21 процентный пункт, увеличение NPS бренда на 15 пунктов, рост доли рекомендаций на 12 процентных пунктов и увеличение объёма выписки на 9%.

Ключевой результат кейса заключается не в механическом увеличении числа визитов. Общий объём ресурсов не был расширен; изменились адресность активности и содержание коммуникации. Интеграция позволила обнаружить участок убывающей отдачи и перенаправить усилия в сегмент, где коммуникационный дефицит сочетался с реальным потенциалом.

Ресурс был перераспределён от насыщенного лояльного сегмента к нейтральным врачам с высоким потенциалом.





Сопоставление важности и recall выявило сообщение, которое было критичным для врача, но недостаточно заметным в коммуникации.

Кейс 2. Разрыв между важностью и запоминаемостью

В проекте для препарата из группы НПВС RepCheck среди 650 неврологов показывал высокий recall визитов — 76% — и сообщений — 62%. Сегментация базы считалась корректной, однако роста доли назначений не наблюдалось.

U&A выявил, что основными критериями выбора для врачей являлись скорость наступления обезболивающего эффекта, значимая для 89% опрошенных, и безопасность применения у коморбидных пациентов, отмеченная 86%. При этом в 82% визитов представители делали акцент на высокой эффективности препарата — характеристике, которая воспринималась как обязательная для категории и уже не обеспечивала достаточной дифференциации.

Разрыв между важностью и запоминаемостью сообщения о скорости эффекта составил 44 процентных пункта: при важности 89% его recall находился на уровне 45%. Проблема заключалась не в недостатке контактов и не в неправильном выборе аудитории, а в несовпадении промоционного акцента с фактической логикой врачебного решения.

После переработки ключевых сообщений, скриптов и визуальных материалов, а также дополнительного обучения медицинских представителей запоминаемость информации о скорости действия выросла на 24 процентных пункта, о безопасности — на 22 процентных пункта. Доля рекомендаций увеличилась на 14 процентных пунктов, NPS бренда — на 17 пунктов, объём реальной выписки — на 8%.

Дополнительным результатом стало выявление новых перспективных категорий пациентов. Это показывает, что интеграция способна не только повысить эффективность существующей коммуникации, но и уточнить клинический контекст, в котором бренд рассматривается врачом.



Разным группам врачей нужен разный коммуникационный микс: гибкие цифровые форматы и содержательный личный диалог.

Кейс 3. Поколенческий разрыв в восприятии каналов

В исследовании среди 2500 педиатров оценивалась традиционная модель продвижения, основанная преимущественно на очных визитах. RepCheck демонстрировал высокий recall контактов, стабильный охват и высокую удовлетворённость работой медицинских представителей. На уровне агрегированных показателей оснований для изменения промомодели практически не было.

Интеграция с U&A и стратификация врачей по профессиональному стажу обнаружили разнонаправленные ожидания. Специалисты с небольшим стажем чаще предпочитали цифровые каналы, самостоятельное изучение материалов и более гибкий режим взаимодействия. Высокая частота очных визитов воспринималась ими как избыточная. Врачи со стажем более десяти лет сохраняли высокую ценность личного контакта, но также ожидали снижения частоты и повышения глубины клинического содержания.

На основании результатов был разработан персонализированный коммуникационный микс. Для молодых специалистов доля цифровых форматов была увеличена, очные визиты стали реже и содержательно концентрированнее. Для опытных врачей личное взаимодействие сохранило ведущую роль, но получило более глубокое клиническое наполнение.

Через три месяца удовлетворённость частотой коммуникаций среди молодых врачей выросла на 27 процентных пунктов, удовлетворённость форматом взаимодействия — на 35 процентных пунктов. NPS медицинских представителей увеличился на 14 пунктов, NPS компании — на 22 пункта. Улучшение было достигнуто за счёт перераспределения ресурсов между каналами без увеличения общего бюджета.

Этот кейс демонстрирует ограниченность средних значений. Высокая совокупная удовлетворённость может скрывать группы с противоположными предпочтениями. Только сегментный анализ позволяет понять, какие элементы модели необходимо сохранить, а какие — изменить.

Как проектировать интегрированное исследование

U&A задаёт стратегическую карту, RepCheck отслеживает коммуникацию, решения меняют практику, а следующая волна проверяет результат.



Интеграция U&A и RepCheck не должна сводиться к механическому объединению двух готовых отчётов. Для получения сопоставимых результатов требуется согласование исследовательского дизайна до начала полевого этапа.

Прежде всего формируется общая система бизнес-вопросов. Необходимо определить, какие решения предполагается принять на основании данных: изменить таргетинг, перераспределить частоту визитов, пересобрать сообщения, оптимизировать каналы или обновить сегментацию. От этого зависит состав показателей и уровень детализации.

Следующий этап — согласование определений. Термины «потенциал», «лояльность», «эффективный контакт», «запоминаемость», «важность» и «барьер» должны иметь одинаковый аналитический смысл в обоих модулях. Если U&A и RepCheck используют различные временные горизонты или классификации врачей, их результаты нельзя корректно сопоставлять без дополнительной нормализации.

Особое значение имеет архитектура выборки. Наиболее сильный дизайн предполагает возможность анализа одних и тех же респондентов или статистически совместимых сегментов. Однако полное совпадение выборок не всегда возможно или необходимо. Интеграция может проводиться на уровне терапевтических сегментов, поведенческих кластеров, территорий или профилей потенциала — при условии достаточного объёма наблюдений и единообразия классификации.

Необходимо также учитывать различие временной природы показателей. Отношение к бренду и клинические барьеры обычно меняются медленнее, чем recall последнего визита. RepCheck может проводиться регулярными волнами, тогда как глубокий U&A — реже. В таком дизайне U&A создаёт стратегическую карту категории, а RepCheck выполняет функцию оперативного мониторинга изменений в коммуникации.

Завершающим элементом становится единая аналитическая среда. Дашборд должен не просто размещать показатели рядом, а показывать их пересечение: потенциал и охват, важность и запоминаемость, отношение к бренду и содержание контакта, предпочтение канала и фактический коммуникационный микс. Только в этом случае интеграция превращается в рабочую систему управления, а не в визуальное объединение двух массивов данных.

Ограничения и правила интерпретации

Интегрированный анализ повышает точность управленческих решений, но не отменяет методологических ограничений исследовательских данных.

Во-первых, большинство показателей U&A и RepCheck основано на ответах респондентов. Декларируемое поведение может отличаться от фактического, а воспоминание о визите зависит от времени, конкурентного информационного фона и особенностей памяти. Recall необходимо интерпретировать как показатель коммуникационной заметности, а не как точную запись содержания контакта.

Во-вторых, связь между изменением коммуникации и динамикой выписки не всегда является прямой причинностью. На назначения одновременно влияют клинические данные, доступность препарата, цена, включение в рекомендации и формуляры, активность конкурентов, сезонность, пациентский поток и регуляторная среда. Поэтому оценка бизнес-эффекта требует сопоставления исследовательских результатов с внешними показателями и, по возможности, использования контрольных групп, последовательных волн или квазиэкспериментального дизайна.

В-третьих, высокий NPS представителя или бренда не должен автоматически трактоваться как эквивалент коммерческой эффективности. Этот показатель описывает отношение и готовность рекомендовать, но не заменяет анализ поведения, потенциала и клинической релевантности.

Наконец, оптимизация частоты контактов не означает её одностороннего сокращения. В одном сегменте проблема может заключаться в избыточном давлении, в другом — в недостаточном охвате, в третьем — не в частоте, а в содержании. Решение должно приниматься на уровне сегмента, а не на основании среднего показателя по всей аудитории.

От данных к системе решений

Основная трансформация фармацевтической аналитики связана не с появлением ещё одного источника информации, а с изменением единицы анализа. Вместо отдельных показателей — знания бренда, частоты визитов, лояльности, потенциала, recall — рассматривается единая цепочка:

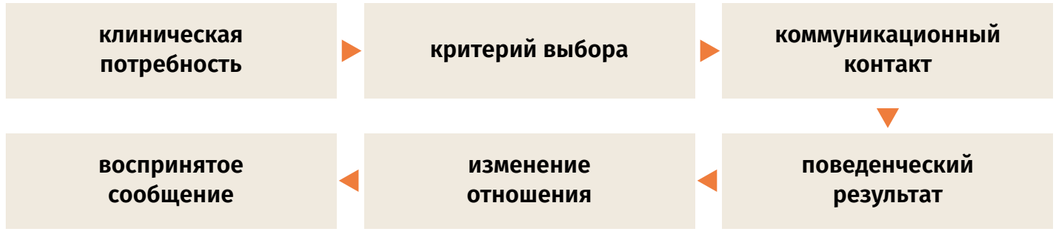

U&A формирует понимание первых звеньев этой цепочки. RepCheck позволяет оценить её коммуникационную часть. Данные о рекомендациях, назначениях и выписке показывают итоговое поведение. Совместный анализ не устраняет сложность фармацевтического рынка, но делает её управляемой: позволяет локализовать проблему, отделить коммуникационный дефицит от стратегической ошибки и выбрать действие, соответствующее конкретному типу разрыва.

В зрелой модели исследования перестают быть периодическими проектами, результаты которых используются независимо друг от друга. Они образуют цикл управления. U&A задаёт стратегическую карту потребностей и барьеров. RepCheck отслеживает, насколько коммуникационная система соответствует этой карте. Бизнес-показатели позволяют оценить результат изменений. Следующая исследовательская волна проверяет, удалось ли сократить выявленный разрыв.

Такой подход меняет и характер взаимодействия между функциями внутри компании. Маркетинг получает основания для пересмотра сообщений и сегментов. Продажи — для оптимизации активности полевой команды. Медицинское подразделение — для определения потребности в более глубоком клиническом контенте. Руководство — для оценки распределения ресурсов и возврата на инвестиции. Единая система показателей снижает вероятность того, что подразделения будут опираться на разные версии реальности.

Заключение

Большой объём информации сам по себе не создаёт конкурентного преимущества. При отсутствии связей между источниками данные остаются затратой: требуют бюджета, времени и внимания, но не обеспечивают однозначного направления действий.

U&A и RepCheck представляют два взаимодополняющих измерения фармацевтического рынка. U&A объясняет мотивацию врача, клинические критерии выбора, структуру потенциала и барьеры к назначению. RepCheck показывает, насколько эффективно компания достигает аудитории, какие сообщения сохраняются в памяти и как воспринимаются каналы и представители. Их интеграция позволяет увидеть разрыв между тем, что важно врачу, и тем, что сообщает компания; между реальным потенциалом сегмента и объёмом направленной на него активности; между формальным наличием контакта и его практической ценностью.

В результате исследования перестают быть только средствами описания. Они становятся инфраструктурой управленческого цикла — от диагностики до решения, от решения до измерения эффекта, от измерения до следующей корректировки стратегии.

Разрозненные данные фиксируют прошлое. Интегрированные данные создают основу для управляемого роста.

Источники к историческому и методологическому введению

[1] Market Research Society. Our history. https://www.mrs.org.uk/about/history

[2] World Health Organization. Ethical criteria for medicinal drug promotion. 1988. https://iris.who.int/items/7e65f2d3-d4c8–4980-ba9a-27a467a5350f

[3] U. S. Food and Drug Administration. Office of Prescription Drug Promotion. https://www.fda.gov/about-fda/cder-offices-and-divisions/office-prescription-drug-promotion-opdp

[4] Spurling G. K. et al. Information from Pharmaceutical Companies and the Quality, Quantity, and Cost of Physicians' Prescribing: A Systematic Review. PLOS Medicine. 2010;7(10): e1000352. https://journals.plos.org/plosmedicine/article?id=10.1371/journal.pmed.1000352

[5] Thurstone L. L. Attitudes Can Be Measured. American Journal of Sociology. 1928;33(4). https://doi.org/10.1086/214483

[6] Likert R. A Technique for the Measurement of Attitudes. 1932. https://archive.org/details/likert-1932

[7] Fullerton R. A. The Birth of Consumer Behavior: Motivation Research in the 1950s. CHARM Proceedings. 2011. https://ojs.library.carleton.ca/index.php/pcharm/article/view/1438

[8] Smith W. R. Product Differentiation and Market Segmentation as Alternative Marketing Strategies. Journal of Marketing. 1956;21(1). https://doi.org/10.1177/002224295602100102

[9] Detailing the Dentist for His Prescriptions. Journal of the American Pharmaceutical Association. 1933. https://doi.org/10.1002/jps.3080220616

[10] Hemminki E. Content Analysis of Drug-Detailing by Pharmaceutical Representatives. Medical Education. 1977. https://pubmed.ncbi.nlm.nih.gov/865343/

[11] Ziegler M. G., Lew P., Singer B. C. The Accuracy of Drug Information from Pharmaceutical Sales Representatives. JAMA. 1995;273(16). https://pubmed.ncbi.nlm.nih.gov/7715044/

[12] Aston Health. Medical Representative Check / RepCheck / Message Recall. https://aston-health.com/ekspertiza/marketingovyie-issledovaniya/rep-check/-msl-check/-message-recall.html





БРЕНД В ЗЕРКАЛЕ БЕССОЗНАТЕЛЬНОГО: КАК ПРОЕКТИВНЫЕ МЕТОДИКИ РАСКРЫВАЮТ ИСТИННЫЕ ПРИЧИНЫ ВЫБОРА

автор: Александра КОНОВАЛОВА

Как непрямые качественные техники помогают увидеть скрытые критерии выбора врача, фармацевта и пациента — и последовательно перевести неоднозначные образы, эмоциональные реакции и неочевидные ассоциации в проверяемые маркетинговые гипотезы, связанные с конкретными исследовательскими и бизнес-задачами.

В фармацевтическом маркетинге рациональный ответ редко бывает ложью, но почти всегда оказывается неполным: он описывает прежде всего ту часть решения, которую человек способен вспомнить, объяснить и представить как профессионально обоснованную. Врач может точно перечислить клинические характеристики препарата, фармацевт — объяснить рекомендацию удобством применения, пациент — сослаться на доверие к знакомому бренду. Эти аргументы существенны, однако не исчерпывают внутреннюю логику выбора. Решение нередко определяется связями, которые трудно заметить и ещё труднее сформулировать напрямую: «современный» или «устаревший», «для таких, как я» или «не для меня», «лидер» или «один из многих», «надёжный» или «слишком привычный». Подобные различия могут влиять на готовность назначить, рекомендовать или начать терапию ещё до появления последовательного объяснения. Проективные методики позволяют исследовать этот слой восприятия и перевести смутное впечатление в материал для анализа. Их сила — не в чтении бессознательного и не в диагностике личности, а в создании безопасного непрямого контекста, где респонденту проще выразить скрытые ассоциации, противоречия и эмоциональные критерии выбора. Полученные образы при этом становятся отправной точкой для уточняющих вопросов и проверки гипотез, а не окончательным ответом.

Рациональный ответ как верхний слой решения

Фармацевтический рынок измеряет практически всё: знание бренда, назначения, рекомендации, удовлетворённость терапией, запоминаемость визитов, охват коммуникации, восприятие доказательной базы. Эти данные необходимы для оценки масштаба и динамики, но не всегда объясняют расхождение между хорошими показателями отношения и слабой динамикой поведения. Бренд может иметь высокое знание и доверие, но терять долю, если его считают привычным, а не приоритетным. Препарат может восприниматься эффективным, но не становиться первым выбором в конкретной клинической или покупательской ситуации. Регулярная работа с фармацевтами может не приводить к рекомендации «от себя», если знакомство с продуктом не превращается в уверенный и естественный совет. Формально положительный образ в таком случае скрывает проблему, а не опровергает её: за общим одобрением остаются неразличимыми сила предпочтения, контекст применения и место бренда среди альтернатив. Поэтому важно выяснить не только, какие характеристики признаются, но и когда они становятся основанием для действия, а когда уступают привычке, статусу конкурента или ощущению меньшего риска.

Прямой вопрос устроен так, что предполагает готовый и социально приемлемый ответ, особенно если тема связана с профессиональной ответственностью или здоровьем. «Почему назначается этот препарат?» — «Потому что он эффективен и безопасен». «Почему рекомендуется конкурент?» — «Потому что он востребован». «Как воспринимается бренд?» — «Надёжный, известный, проверенный». Все эти формулировки могут быть искренними и фактически точными. Однако они воспроизводят доступный рациональный словарь категории, в котором разные участники часто используют одинаковые слова, и потому не всегда показывают, какое место бренд занимает в эмоциональной и конкурентной картине. За «надёжностью» может стоять уверенность в результате, привычность назначения или отсутствие риска критики; за «известностью» — лидерство либо ощущение массовости без отличительных преимуществ. Пока эти значения не раскрыты, положительный ответ мало говорит о реальной силе предпочтения. Непрямое задание помогает вынести скрытое различие наружу, после чего его можно обсудить прямыми уточняющими вопросами.

Решение складывается раньше, чем получает связное объяснение, и редко формируется из одного критерия. На него влияют профессиональный опыт, привычные сценарии, образ типичного пациента, репутация производителя, реакции коллег, дизайн упаковки, цена курса, простота аргументации, риск возражений, ощущение современности и множество слабых сигналов. Каждый из них может казаться второстепенным, но их сочетание задаёт направление выбора и определяет, какая альтернатива первой приходит на ум. Часть факторов осознаётся и легко называется, часть проявляется только в сравнении, метафоре или истории, когда респондент получает возможность описать ситуацию не языком формальных атрибутов. Поэтому задача исследования состоит не в том, чтобы противопоставить «истинное бессознательное» «ложной рациональности», а в том, чтобы сопоставить разные уровни ответа. Рациональные аргументы показывают заявленную логику решения, а непрямые реакции — его контекст, эмоциональные акценты и зоны внутреннего противоречия. Аналитическая ценность возникает в точках их совпадения или расхождения.

Проективная техника создаёт промежуточный объект — человека, животное, вечеринку, полку, картинку, незавершённую историю — и тем самым меняет способ разговора о выборе. Респондент говорит как будто не о себе: описывает характер бренда, размещает препараты по значимости, выбирает изображения, объясняет поведение вымышленного коллеги. Такая дистанция снижает давление прямого самоотчёта, уменьшает потребность защищать привычное решение и делает доступными оттенки, для которых у человека может не быть готового языка. Вместо общего слова «современный» появляется сцена, персонаж или отношение между участниками, которые можно последовательно разобрать. Исследователь уточняет, какие элементы образа значимы, что они означают для самого респондента и как связаны с назначением, рекомендацией или использованием. Поэтому ценность промежуточного объекта определяется не его выразительностью как таковой, а тем, насколько он помогает перейти от спонтанной реакции к объяснимому и сопоставимому смыслу.



Рациональное объяснение — верхний слой выбора; под ним остаются привычки, ассоциации и контекстные сигналы.

Система 1 и Система 2

Различие между быстрым и медленным режимами мышления удобно описывает Даниэль Канеман в книге Thinking, Fast and Slow (2011).[11] «Система 1» — условное обозначение быстрых, автоматических и ассоциативных процессов. Они без заметного усилия распознают знакомое, достраивают картину, вызывают эмоциональную реакцию и предлагают первое правдоподобное объяснение. Благодаря этому человек ориентируется в привычной ситуации без последовательного анализа каждого сигнала, однако та же скорость делает ответ чувствительным к контексту и сложившимся ассоциациям. «Система 2» обозначает более медленный аналитический контроль: последовательное сравнение, расчёт, проверку противоречий и сознательную коррекцию первоначального ответа. Она включается, когда задача требует внимания, сопоставления альтернатив или проверки интуитивного вывода. Это не два анатомически обособленных участка мозга и не две личности внутри человека, а объяснительная модель взаимодействия разных режимов обработки информации. В реальном выборе они не действуют изолированно: автоматическая оценка предлагает рамку, а аналитическая работа может принять, уточнить или пересмотреть её.

Для фармацевтического выбора такая модель особенно продуктивна, поскольку здесь одновременно действуют профессиональные стандарты, практический опыт и быстрое распознавание знакомых ситуаций. Врач способен внимательно сопоставить исследования, профиль эффективности и безопасности, показания и особенности пациента — это работа аналитического контроля. Но ещё до завершения анализа знакомое название может вызвать доверие, новая упаковка — ощущение современности, негативный опыт — настороженность, а привычная схема — чувство управляемости. Эти реакции влияют на то, какие аргументы будут замечены первыми, и какая альтернатива потребует дополнительных доказательств. Фармацевт быстро распознаёт бренд, который легче рекомендовать и по которому ожидает меньше возражений, соотнося продукт с типичным разговором у первого стола. Пациент оценивает препарат не только через инструкцию, но и через образ болезни, возраста, зависимости или возвращения к нормальной жизни. Автоматические реакции не отменяют рационального анализа и не делают его фиктивным; они задают исходную рамку, с которой анализ начинает работу. Исследование должно выявлять эту рамку, не подменяя ею клинические и фактические основания выбора.

Именно поэтому прямой рациональный ответ ограничен, хотя остаётся необходимым источником данных. Он часто является не полной стенограммой процесса выбора, а реконструкцией: человек сообщает те причины, которые доступны памяти, выразимы словами и уместны в профессиональной ситуации. При такой реконструкции сложная последовательность впечатлений превращается в логичный набор аргументов, а неявные колебания и контекстные сигналы могут исчезнуть. Однако из модели Канемана не следует, что всякое решение бессознательно, что Система 1 всегда побеждает или что первая ассоциация содержит «истину». Быстрая реакция может быть случайной, навязанной недавней рекламой, обусловленной формулировкой задания или впоследствии обоснованно исправленной. Она также может отражать привычный язык категории, а не устойчивое отношение к конкретному бренду. Проективная техника лишь делает автоматические связи заметнее и позволяет сформулировать возможное объяснение; их статус определяется последующим зондажом, повторяемостью и сопоставлением с другими данными. Чем эффектнее образ, тем важнее проверить, воспроизводится ли стоящий за ним смысл и связан ли он с поведением.

Так сохраняется смысл теоретической рамки без чрезмерного упрощения и обещаний обнаружить единственную скрытую причину. Проблема прямого вопроса не в том, что респондент обязательно скрывает настоящий мотив или намеренно рационализирует выбор. Проблема в том, что часть факторов действует быстро, контекстно и без готового словесного отчёта, а часть становится заметной только после сравнения альтернатив или обсуждения конкретной ситуации. Исследовательская задача — создать условия, в которых эти факторы могут проявиться, а затем подвергнуть их такому же критическому анализу, как и рациональные объяснения. Для этого спонтанную реакцию необходимо уточнить, связать с опытом участника и проверить на других фрагментах материала. Проективное задание в такой логике не завершает интерпретацию, а открывает путь к ней, помогая сформулировать вопросы, которые невозможно было бы задать до появления образа или противоречия.



Быстрая ассоциативная оценка задаёт исходную рамку, а аналитическое мышление проверяет и корректирует её.



В ассоциативном эксперименте значимы не только слова, но и паузы, повторения и нарушения привычного темпа ответа.

От словесной реакции к проективному методу: краткая история

Юнг: значение имеет не только слово, но и задержка

Одна из ранних линий, ведущих к проективному мышлению, связана со словесными ассоциациями Карла Густава Юнга. В эксперименте человеку предъявлялось слово-стимул, а в ответ требовалось назвать первое пришедшее в голову слово. Исследователей интересовало не только содержание реакции, но и время ответа, повторение стимула, оговорки, забывание и эмоциональное напряжение. Тем самым значимым становился не единичный ответ сам по себе, а весь способ реагирования на стимул, включая задержки и нарушения обычного темпа. В английском издании исследований Юнга отдельный текст был посвящён времени реакции в ассоциативных экспериментах.[1] Исторический анализ прослеживает развитие и споры вокруг метода от Юнга до ранней клинической психологии в 1898–1927 годах.[10] Эта линия важна как пример перехода от буквального содержания слов к анализу структуры реакции: исследователь обращает внимание на то, где ответ возникает свободно, а где требует усилия, вызывает сбой или повторяет уже знакомую формулу.

Для современного маркетингового исследователя важен не перенос клинической интерпретации, а сама логика: спонтанная связь может сообщить о восприятии больше, чем тщательно отредактированное объяснение. Серия «надёжность — забота — инновации — уверенность — поддержка» показывает эмоциональный ореол бренда и даёт первоначальную карту его смыслового поля. Пауза, банальная формулировка или внезапно негативная ассоциация становятся поводом для зондажа: необходимо понять, что именно вызвало реакцию, с каким опытом она связана и отличает ли бренд от конкурентов. Но одна ассоциация не является скрытой истиной и не должна получать самостоятельную психологическую трактовку. Её значение возникает только в повторяющемся паттерне, в сравнении сегментов и брендов, в объяснении самого респондента. Дополнительную ценность даёт последовательность ответов: первые слова показывают наиболее доступные связи, а дальнейшее обсуждение раскрывает их конкретный смысл и возможную связь с выбором.

Роршах: неоднозначный стимул как пространство для интерпретации

В 1921 году Герман Роршах опубликовал Psychodiagnostik — работу о восприятии неоднозначных чернильных пятен. Библиографические записи и последующие рецензии фиксируют книгу как Psychodiagnostik 1921 года.[2] Историческое значение подхода заключалось в переходе от вопроса с заданным содержанием к стимулу, который респондент организует сам: выделяет фигуру, движение, целое или деталь, придаёт увиденному смысл. Неоднозначность материала позволяла наблюдать не только готовую категорию ответа, но и сам принцип отбора и организации доступных признаков. Для последующей истории проективных методов это стало важным поворотом: содержание не задавалось исследователем полностью, а возникало во взаимодействии человека со стимулом. При этом смысл реакции зависел от процедуры предъявления и интерпретационной системы, поэтому историческое влияние метода нельзя отделять от требований к профессиональному анализу.

Неоднозначный стимул не содержит готового смысла — значение возникает в рассказе самого участника.

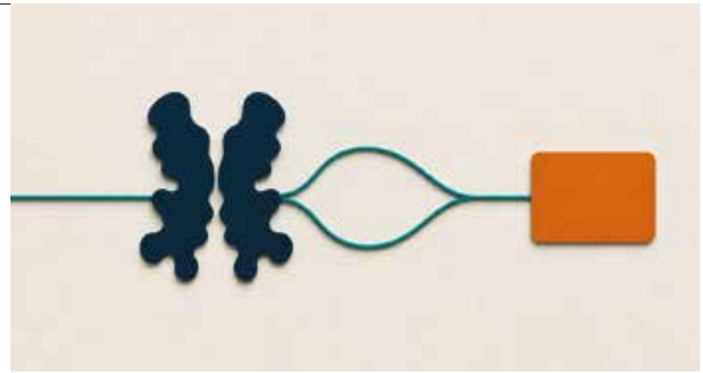

В маркетинге нет оснований воспроизводить тест Роршаха или использовать его клинические схемы интерпретации: цели, процедура и статус вывода здесь принципиально иные. Наследуется более общий принцип неоднозначности, который помогает не навязывать участнику готовый перечень атрибутов. Когда предлагается свободно выбрать изображение для бренда или построить коллаж, исследователь не сообщает заранее, какие параметры считать важными. Один человек выбирает горы как символ свободы, другой — как дистанцию и недоступность; визуально одинаковый стимул тем самым ведёт к противоположным маркетинговым смыслам. Значение не содержится в картинке и не может быть присвоено ей по универсальному словарю символов — оно формируется в рассказе о выборе. Именно обязательные последующие уточнения отличают аналитическую технику от декоративной игры с образами. Модератор дополнительно спрашивает, какая деталь стала решающей, как она описывает бренд и к какому действию или барьеру относится, а аналитик ищет повторение этого смысла в других ответах

Морган и Мюррей: история вокруг сцены

В 1935 году Кристиана Морган опубликовала статью «A Method for Investigating Fantasies» с подзаголовком «The Thematic Apperception Test». [3] В 1936 году метод был представлен Морган и Генри Мюрреем как Thematic Apperception Test.[4] Человеку показывали неоднозначные сцены и просили рассказать, что происходит, что предшествовало событию, о чём думают герои и чем закончится история. Такая структура побуждала связать разрозненные детали в последовательный сюжет, наделить персонажей мотивами и обозначить ожидаемый исход. В центре оказывалось не узнавание формы, а построение нарратива, в котором текущая сцена получала прошлое и будущее. Для развития проективной традиции это означало расширение исследовательского материала: анализировался уже не только отдельный образ или ассоциация, но и способ объяснить конфликт, действие и последствия через историю.

Этот переход особенно важен для маркетинга, поскольку потребительское и профессиональное решение существует не только как набор атрибутов, но и как сюжет: кто герой, какая перед ним проблема, чего он опасается, кто помогает, что считается успешным исходом. В такой форме становятся заметны последовательность выбора, роль разных участников и момент, когда привыч-



Рассказ вокруг неоднозначной сцены раскрывает мотивы героев, ожидаемые последствия и логику выбора.

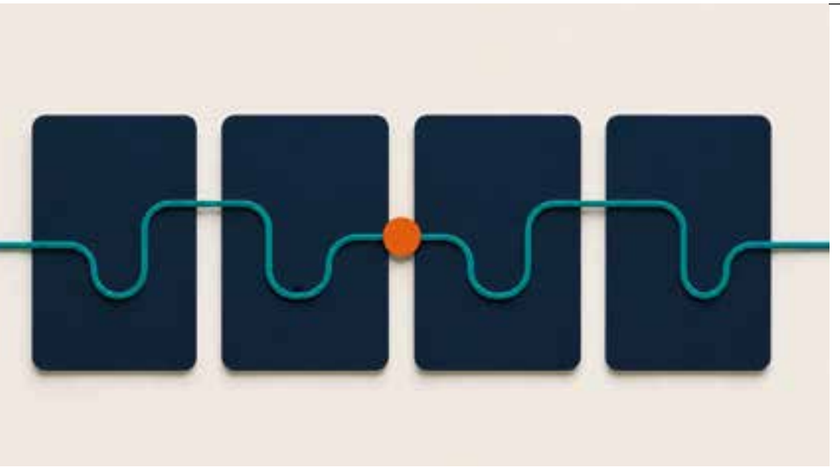

Общая рамка объединила словесные, визуальные и сюжетные задания по принципу организации неопределённого материала.

ный сценарий меняется или сохраняется. Современные задания «завершите историю» или «что скажет пациенту ваш коллега» используют сходную логику, но не являются ТАТ и не претендуют на клиническую оценку личности. Они помогают увидеть социально допустимые сценарии, скрытые возражения и язык, которым респондент описывает ситуацию на психологической дистанции. Важно, что рассказ затем возвращается к исследовательской теме: модератор уточняет, почему герой поступил именно так, что могло бы изменить его решение и насколько подобная ситуация типична. Благодаря этому нарратив превращается из свободной фантазии в материал о барьерах, драйверах и ожидаемых последствиях выбора.

Лоуренс Фрэнк: терминологическое оформление

В 1939 году Лоуренс К. Фрэнк опубликовал статью «Projective Methods for the Study of Personality» и объединил разнородные подходы в общий класс проективных методов.[5] Это было не изобретение всех техник, многие из которых имели собственную историю, а их концептуальное оформление в общей рамке. Предполагалось, что, организуя неопределённый материал, человек выражает характерный способ восприятия и отношения к миру. Таким образом, исследовательское внимание переносилось с правильности ответа на то, какие элементы выбираются, как соединяются и каким смыслом наделяются. Терминологическое объединение позволило рассматривать словесные, визуальные и сюжетные задания как родственные по принципу работы, хотя конкретные процедуры и основания интерпретации оставались различными.

Для исследовательской индустрии это обозначило важный методологический сдвиг. Инструментом мог быть не только стандартный вопрос с заранее заданными вариантами ответа, но и специально сконструированная неопределённость, позволяющая участнику самому обозначить значимые признаки. Такая неопределённость не устраняет роль исследователя — напротив, усиливает требования к дизайну, модерации и интерпретации. От выбора стимула и формулировки инструкции зависит, какие ассоциации окажутся доступными и насколько сопоставимыми будут ответы. Чем свободнее стимул, тем выше риск увидеть в данных ожидания аналитика или принять выразительный единичный образ за устойчивую закономерность. Поэтому уже на уровне постановки задачи необходимо определить, что именно сравнивается, какие альтернативные объяснения допустимы и какими данными будет проверяться найденный паттерн. Прозрачная аналитическая рамка должна отделять слова участника от последующей интерпретации и показывать, на каком основании частный ответ превращается в рабочую гипотезу.

Motivation research и Эрнест Дихтер

В 1940–1950-е годы психоаналитические идеи, глубинные интервью, наблюдение и проективные задания вошли в motivation research — направление, стремившееся объяснить не только факт покупки, но и скрытые мотивы потребителя. Исследователей интересовало, какие желания, тревоги, социальные роли и представления о себе связываются с товаром помимо его функционального назначения. Одной из центральных фигур стал Эрнест Дихтер, эмигрировавший из Вены в США и применявший интерпретативные методы к товарам, рекламе и потребительской культуре. Его работа способствовала распространению взгляда на продукт как на носитель символических значений, которые раскрываются через подробный разговор и непрямые задания. Исторические исследования рассматривают его вклад как одну из важных предпосылок interpretive consumer research и последующих подходов к consumer behavior.[6][7] При этом данная традиция формировалась на пересечении коммерческих задач и психологических объяснений, что одновременно обеспечило ей влияние и породило вопросы о проверяемости выводов.

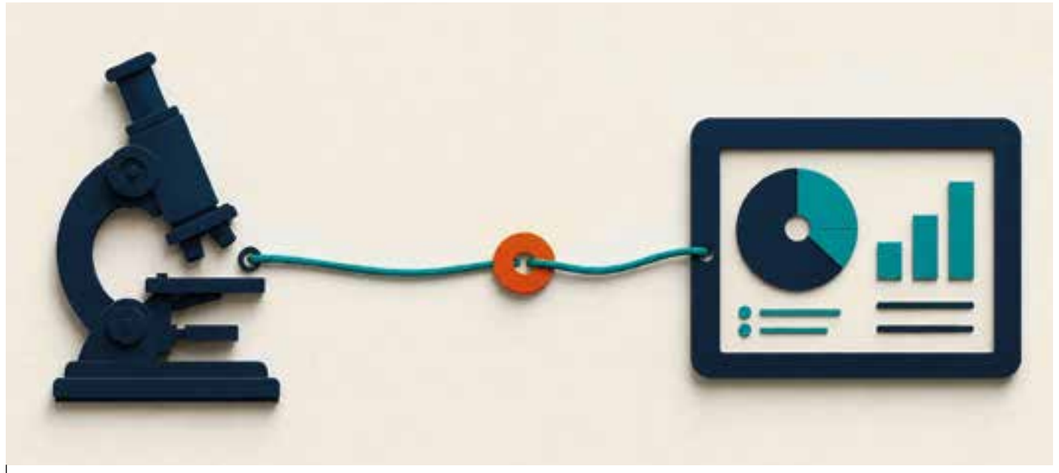

Motivation research перенёс внимание с функциональных свойств товара на желания, тревоги, роли и символические значения.

Коммерческая привлекательность motivation research была очевидна: вместо перечня функциональных свойств компании получали язык желаний, тревог, статуса и идентичности, пригодный для построения коммуникации и позиционирования. Такой язык позволял объяснить, почему сходные по характеристикам продукты занимают разные места в восприятии и почему формально убедительный аргумент не всегда вызывает действие. Одновременно направление подвергалось обоснованной критике за склонность к эффектным, но трудно проверяемым объяснениям, в которых интерпретация аналитика могла звучать убедительнее исходных данных. Этот спор сохраняет актуальность. Проективный инсайт может быть стратегически продуктивным, однако правдоподобный рассказ не равен доказательству и не подтверждается одной яркой цитатой. Надёжная практика начинается там, где интерпретация становится проверяемой гипотезой: повторяется у разных участников, объясняет различие между сегментами, согласуется с поведением и выдерживает сопоставление с другими источниками. Чем шире предполагаемый вывод, тем сильнее должна быть его опора на совокупность материала.

Переход в consumer и marketing research

По мере институционализации качественных исследований проективные техники перестали быть исключительно клиническим наследием и получили собственную прикладную роль. Они вошли в фокус-группы, глубинные интервью, исследования бренда и рекламы как projective and enabling techniques — способы облегчить выражение сложного или невербализованного опыта.[8] Их использовали там, где прямой вопрос вызывал краткий нормативный ответ, а исследовательской задаче требовались различия в образах, отношениях и сценариях. В маркетинговой практике закрепились словесные ассоциации, персонификация, ролевые задания, завершение историй, картографирование, коллажи и сортировки. Эти форматы различаются по степени заданности: одни быстро активируют доступный словарь, другие предлагают построить образ или расположить бренды относительно друг друга. Общим остаётся принцип последующего объяснения, без которого выбранное слово, картинка или позиция на карте не дают достаточного основания для вывода.

Произошёл принципиальный перенос цели, а вместе с ним изменились единица анализа и допустимый масштаб вывода. Клинический тест направлен на оценку индивидуального психоло-



Проективные методы прошли путь от клинических экспериментов к прикладным техникам исследования брендов и коммуникации.

гического функционирования и требует стандартизированной процедуры, профессиональной квалификации и валидизированной системы интерпретации. Маркетинговая техника направлена на понимание восприятия категории, бренда или коммуникации в определённой выборке и в связи с конкретным бизнес-вопросом. Её единица анализа — не диагноз отдельного человека, а повторяющийся смысловой паттерн: какие образы связывают с брендом, где проходит конкурентная граница, какой сценарий вызывает сопротивление, чем отличаются сегменты. Отдельный ответ может иллюстрировать тему, но не доказывает её распространённость. Поэтому аналитик собирает сходные и противоположные реакции, учитывает контекст интервью и проверяет, проявляется ли найденный смысл в прямых ответах или других источниках. Такой перенос сохраняет ценность непрямого метода, не наделяя его клиническими полномочиями.

Клинический тест и маркетинговая техника: граница, которую нельзя размывать

Сходство происхождения не означает тождества применения, а историческая связь не предоставляет маркетинговому исследователю права на клинические выводы. Формулировка «заимствовано из клинической психологии» полезна только при ясном описании ограничений, целей и процедуры. В фармацевтическом маркетинге проективные задания не диагностируют бессознательные конфликты, личностные расстройства или психическое состояние. Они не дают права делать выводы о конкретном враче, фармацевте или пациенте за пределами исследуемой темы и превращать ситуативный образ в характеристику личности. Если участник описывает бренд как холодного профессора или осторожного гостя, анализ относится к восприятию бренда в данном контексте, а не к психологическому профилю говорящего. Соблюдение этой границы защищает участника от необоснованной интерпретации, а заказчика — от решений, построенных на выводах, которых метод не способен подтвердить.

Различия можно свести к пяти уровням, каждый из которых задаёт отдельную границу между клинической оценкой и маркетинговым исследованием. Последовательное рассмотрение цели, стандартизации, единицы вывода, валидности и этики помогает не смешивать сходные по форме задания с различными по назначению методами. Такая рамка также показывает, какие требования должны быть явно зафиксированы в дизайне проекта, модерации и отчёте, чтобы непрямая техника оставалась исследовательским инструментом, а не имитацией психологической диагностики.

Цель. Клиническая оценка отвечает на вопросы психологического функционирования индивида и рассматривает полученный материал в контексте профессиональной диагностической задачи. Маркетинговое исследование изучает отношение к продукту, категории, коммуникации или ситуации выбора. Оно стремится понять, какие смыслы способствуют или препятствуют назначению, рекомендации и использованию, а не объяснить личность участника в целом. Поэтому формулировка задания и последующий зондаж должны оставаться в пределах исследуемого рынка, опыта и решения. Если обсуждение уходит от восприятия бренда к характеристике человека, граница цели оказывается нарушенной.

Стандартизация. Клинический инструмент требует определённой процедуры предъявления, кодирования и интерпретации, поскольку от единообразия зависит обоснованность сравнения. Маркетинговое задание может адаптироваться к контексту, аудитории и терапевтической области, но эта гибкость уменьшает сопоставимость и требует прозрачного описания дизайна. В отчёте важно фиксировать формулировку инструкции, набор стимулов, порядок выполнения и характер уточняющих вопросов. Иначе различия между группами могут отражать не восприятие бренда, а разные условия проведения. Адаптация является преимуществом только тогда, когда она осознана и одинаково применяется внутри сравниваемых сегментов.

Единица вывода. В клинической работе заключение относится к человеку и формируется квалифицированным специалистом в совокупности с другими данными, а не на основании изолированной реакции. В маркетинге вывод относится к паттерну в исследовательском материале и не переносится автоматически на генеральную совокупность. Аналитик ищет повторяющиеся темы, различия между группами и связь образов с конкретной ситуацией выбора. Яркая метафора одного участника может уточнить гипотезу или стать выразительной иллюстрацией, но не определяет отношение всего сегмента. Для оценки распространённости требуется иной дизайн и соответствующие данные.

Валидность. Клинический тест оценивается по психометрическим и профессиональным критериям, связанным с его назначением и правилами применения. Маркетинговая проективная техника чаще является elicitation tool — способом получить материал, который трудно извлечь прямым вопросом. Её ценность определяется качеством зондажа, повторяемостью тем, различиями между группами и полезностью в триангуляции, а не самостоятельным «показателем бессознательного». Чем яснее прослеживается путь от задания через объяснение участника к аналитической теме, тем убедительнее результат. Напротив, универсальные словари символов и выводы без связи с контекстом ослабляют валидность интерпретации, даже если звучат психологически выразительно.

Этика. Участник должен понимать формат задания, иметь право отказаться и не подвергаться скрытой психологической диагностике или оценке, которая не относится к заявленной цели исследования. Модератору важно объяснять, что в метафоре или истории нет правильного ответа, и не оказывать давления, если задание вызывает дискомфорт. Особенно осторожно необходимо работать с пациентами, уязвимыми состояниями и чувствительными терапевтическими областями, где воображаемый сценарий может затронуть болезненный опыт. В таких случаях ценность потенциального инсайта должна соотноситься с эмоциональной безопасностью участника, а формулировки —

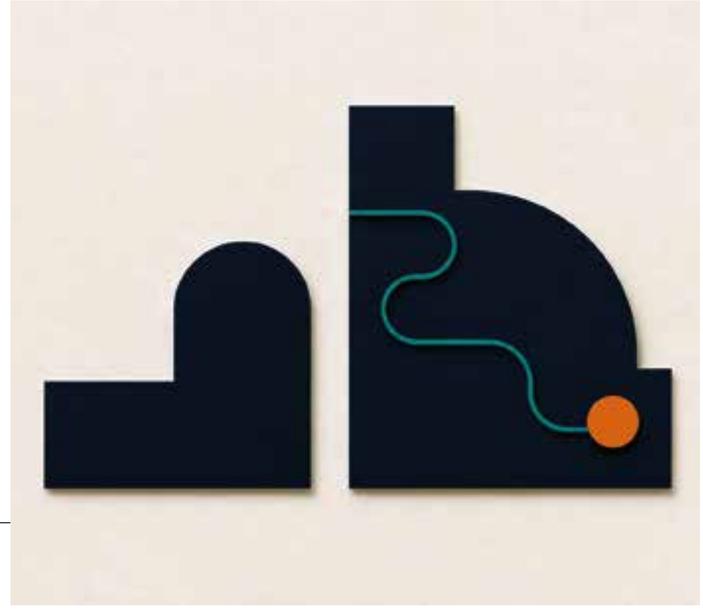

Маркетинговая проективная техника извлекает материал о бренде, но не диагностирует личность участника.

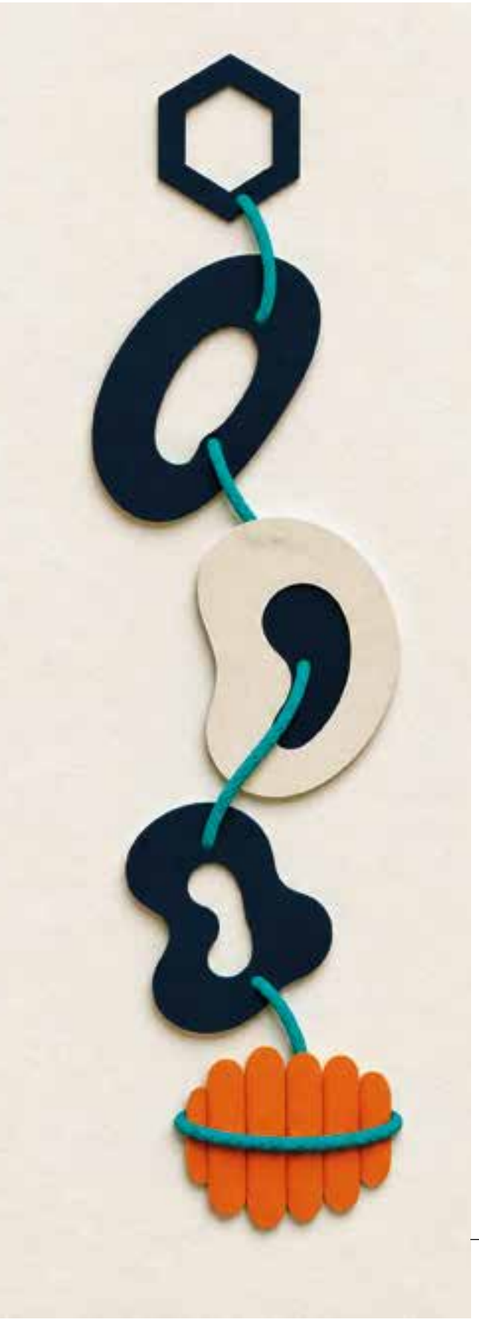

исключать стигматизацию и неоправданное вторжение в личную сферу.

Практический вывод однозначен: данные проективных заданий интерпретируются как гипотезы и паттерны, а не как самостоятельные доказательства скрытого мотива. Они сопоставляются с прямыми ответами, наблюдением, количественными показателями, продажами, назначениями, данными пути пациента и экспертной оценкой. Такое сопоставление помогает понять, поддерживает ли непрямой материал уже известную картину, объясняет противоречие или предлагает новое направление проверки. Проективная техника не заменяет исследование и не компенсирует слабый дизайн выборки; она делает видимым материал, который затем должен быть исследован. Сильный вывод показывает, из каких ответов он возник, как повторялся, чем отличался между группами и какими независимыми данными может быть подтверждён или опровергнут.

Осторожность имеет и академическое основание. Обзор Скотта Лилиенфельда, Джеймса Вуда и Говарда Гарба показал неоднородность научной поддержки разных клинических проективных показателей и предостерёг от их недифференцированного использования.[9] Это важно именно потому, что общее название объединяет процедуры с различными основаниями и качеством доказательств. Для маркетинга данный вывод не является аргументом отказаться от непрямых заданий, а требует точно определить их статус и пределы интерпретации. Коллаж, «Вечеринка» или полка — способы извлечения и организации качественного материала, а не валидизированные шкалы личности. Они помогают участнику выразить отношение, но не измеряют скрытое свойство сами по себе. Их результат становится сильнее не благодаря психологически звучащей трактовке, а благодаря прозрачной процедуре, повторению тем, объяснению участника и независимой проверке. В отчёте поэтому следует разделять наблюдение, интерпретацию и гипотезу, чтобы читатель видел фактическое основание каждого вывода.

Восемь методик: от первой ассоциации до карты бренда

Каждая техника рассматривается не только как способ получить выразительный ответ, но и как элемент исследовательского дизайна со своими задачами и рисками. Важно учитывать, какой тип материала она извлекает, в какой момент интервью наиболее полезна, какие уточняющие вопросы необходимы и где проходит предел интерпретации. Такое сопоставление помогает выбирать методику по исследовательской цели, а не по внешней эффектности упражнения [12].

Первая ассоциация открывает смысловое поле бренда, но приобретает значение только после уточнения и сравнения.

1. Ассоциативные тесты

Базовое задание звучит просто: назвать первые три–пять ассоциаций при слове или названии бренда. Метод выявляет эмоциональный ореол и неочевидные связи: «надёжность, забота, инновации, уверенность, поддержка». Сила техники — в скорости и низком пороге участия: респонденту не требуется долго разбираться в инструкции или создавать сложный сюжет. Она полезна в начале интервью, при сравнении брендов, проверке спонтанного языка и поиске направлений для дальнейшего зондажа. Порядок появления слов позволяет увидеть наиболее доступные связи, а сходства и различия между брендами — степень смысловой дифференциации. После первичной реакции каждую значимую ассоциацию важно перевести в конкретный контекст: выяснить, какой опыт её подтверждает, какие признаки продукта с ней связаны и влияет ли она на выбор. Тогда короткое упражнение становится входом в содержательное обсуждение, а не перечнем общих эпитетов.

Ограничение состоит в поверхностности и высокой чувствительности к наиболее доступным словам. Первые реакции могут отражать рекламный recall, профессиональные клише или доминирующий словарь категории, а не личный опыт и устойчивое отличие бренда. Поэтому исследователь уточняет: «Что именно означает надёжность?», «Какая ситуация это подтверждает?», «Чем эта уверенность отличается от уверенности в конкуренте?» Полезно также выяснить, какая ассоциация кажется самой важной и какая вызывает внутреннее противоречие. Анализируются не отдельные слова, а частота, полярность, последовательность, контекст и различия между сегментами. Повторение одинаковых положительных определений у всех брендов скорее сигнализирует о слабой дифференциации задания или категории, чем подтверждает уникальность каждого из них. Вывод формируется только после того, как общий термин получает понятное респонденту содержание и связь с поведением.

2. Персонификация бренда

Респондент представляет бренд человеком и описывает характер, возраст, род занятий, стиль общения. Формулировка «мудрый наставник, 45 лет, врач с большим опытом, любит свою работу» показывает архетипический и социальный код бренда, соединяя в одном образе компетентность, зрелость и отношение к окружающим. Персонификация особенно полезна при разработке позиционирования, tone of voice, визуального образа и сравнении желаемой идентичности с фактическим восприятием. Она позволяет обсуждать не только то, каким бренд выглядит, но и как он ведёт себя: говорит уверенно или назидательно, поддерживает или контролирует, открыт новому или опирается на авторитет прошлого. При сравнении нескольких персонажей становятся заметны дистанция, статус и характер отношений между конкурентами. Завершающий зондаж связывает черты человека с конкретными элементами опыта бренда и проверяет, помогают ли они выбору или создают барьер.

Риск — буквальная и стереотипная интерпретация, при которой деталь персонажа напрямую переводится в характеристику аудитории или продукта. Возраст персонажа не означает автоматически «аудитория 45+», а пол персонажа — гендерную адресацию. Значение раскрывается через признаки: почему наставник, в чём проявляется опыт, вызывает ли он близость или дистанцию, готов ли меняться. Один и тот же «профессор» может символизировать авторитет, сложность, консерватизм или эмоциональную холодность, и только объяснение участника позволяет выбрать релевантный смысл. Следует учитывать и культурные шаблоны, которые делают некоторые образы очевидными и потому мало дифференцирующими. Аналитик сопоставляет не демографические детали сами по себе, а устойчивые характеристики отношений: можно ли этому человеку доверять, легко ли с ним общаться, подходит ли его стиль ситуации выбора и чем он отличается от персонажа конкурента.



Персонификация показывает характер и стиль отношений бренда, но не описывает демографию его аудитории буквально.

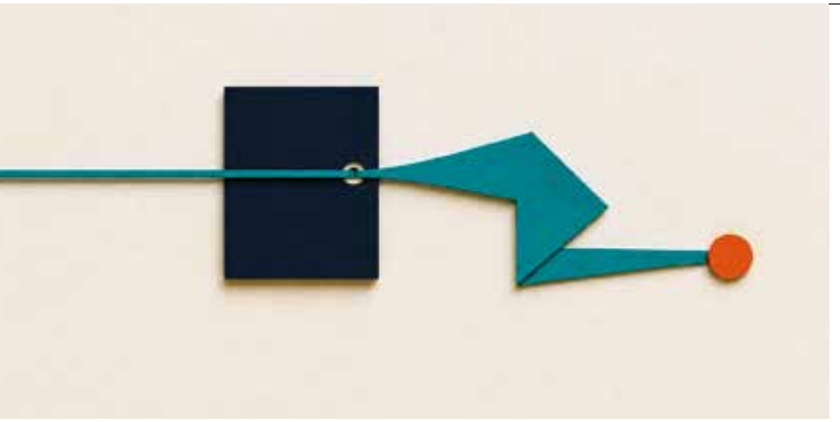

Метафора соединяет несколько характеристик бренда в цельный образ и помогает обнаружить внутреннюю двойственность.

3. Метафорические техники

Задание предлагает представить препарат животным или природным явлением: «горный орёл — сильный, свободный, видит цель и действует точно». Метафора позволяет говорить о силе, скорости, контроле, заботе, угрозе и свободе без перечисления стандартных атрибутов. За счёт переноса в другую смысловую область участник соединяет несколько характеристик в цельный образ и показывает, какие из них считает определяющими. Техника продуктивна, когда прямые ответы однообразны или респонденту трудно описать эмоциональное различие между схожими продуктами. Она также помогает выявить двойственность: сила может восприниматься как защита или давление, скорость — как преимущество или недостаток контроля. После выбора образа модератор просит назвать конкретные сходства, противоположный образ и ситуацию, в которой метафорическая характеристика влияет на решение. Так абстрактное сравнение возвращается к опыту категории.

Метафора всегда многозначна и не имеет единственного значения вне объяснения участника. Орёл может быть точным хищником, символом лидерства или одинокой недоступной фигурой; каждое прочтение ведёт к иной гипотезе о бренде. Интерпретация без вопроса «что именно в этом образе похоже на бренд?» недопустима, поскольку аналитик рискует подменить ответ собственным культурным словарём. Полезно уточнить, какие черты образа не подходят бренду и как изменилась бы метафора при улучшении продукта или коммуникации. Наиболее информативно сопоставление образа, его объяснения и последующей поведенческой связи: какой пациент подходит такому препарату, когда врач готов его назначить, что мешает. Повторение сходного смысла в разных метафорах важнее буквального совпадения животных или явлений. В отчёте фиксируется прежде всего интерпретация респондента, а изображение служит её носителем и иллюстрацией.

4. Сценарий «Вечеринка»

Бренды становятся гостями светского события. Респондент описывает, кто пришёл, как выглядит, какую музыку предпочитает, о чём говорит, где находится и с кем взаимодействует. «Стильная вечеринка на крыше, лёгкий джаз, врачи и эксперты общаются о будущем медицины» — это не украшение ответа, а компактная модель статуса, современности, окружения и роли бренда. Расположение в центре, у входа или в стороне может показать воспринимаемое лидерство и дистанцию, а характер беседы — содержательность или поверхностность коммуникации. Особенно информативны отношения между гостями: кто задаёт тон, кто подражает, кого слушают и кто остаётся незамеченным. Модератор уточняет, на каких признаках бренда основана каждая деталь сцены и что должно измениться, чтобы гость занял другое место. Благодаря этому игровой сценарий превращается в карту конкурентного поля.

Положение бренда на воображаемом событии показывает воспринимаемый статус, близость и роль среди конкурентов.

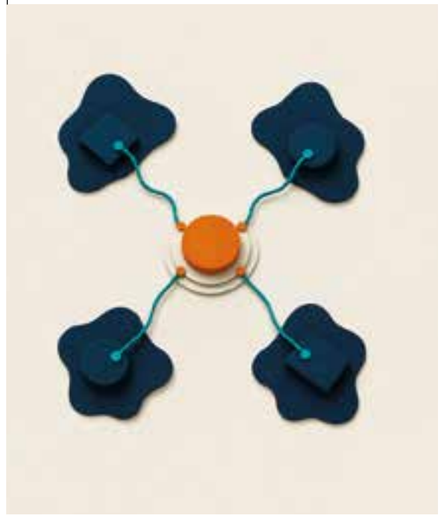

Техника основана на антропоморфизме и переносит устройство рынка в знакомую социальную ситуацию. Она помогает увидеть социальный статус и самооценку бренда, конкуренцию и синергию, восприятие упаковки и дизайна, динамику жизненного цикла. В одной сцене можно обнаружить не только характеристики отдельных марок, но и неформальную иерархию категории: кто считается хозяином пространства, кто новичком, кто надёжным собеседником, а кто не соответствует атмосфере. Метод применяется для тестирования позиционирования, аудита конкурентов, выявления неосознаваемых драйверов и барьеров, оценки «полочного соседства» и смены поколений в терапии. Сравнение текущей и желаемой вечеринки показывает направление изменения образа, однако не доказывает, что новая позиция достижима. Для этого сцену необходимо связать с конкретными элементами продукта, коммуникации и опыта взаимодействия.

Не рекомендуется использовать «Вечеринку» как единственную технику со строго рациональной B2B-аудиторией, в узких высокоспециализированных нозологиях без достаточной адаптации, в чувствительной или этически нагруженной теме, при слабой дифференциации категории, неоднородном терапевтическом опыте участников и без опытного модератора. В таких условиях игровая форма может восприниматься как неуместная, а полученные различия — отражать готовность фантазировать, а не отношение к брендам. Культурный контекст также меняет смысл статуса, дистанции и поведения на событии: один и тот же жест может обозначать лидерство, закрытость или нарушение нормы. Перед применением необходимо проверить понятность сценария и подобрать формат, соответствующий опыту аудитории. Результаты следует сопоставлять с более прямыми заданиями, чтобы отделить устойчивую конкурентную структуру от случайных деталей рассказа.

5. Ролевая игра Face/Off

Врач и модератор меняются ролями: участник «продаёт» препарат коллеге, пациенту или фармацевту, а модератор задаёт возражения. Задание выявляет спонтанные аргументы, естественную последовательность убеждения и неформальный язык, который появляется в ситуации диалога, а не в ответе на перечень вопросов. Пример ответа: «Я бы сказал, что это надёжный помощник в сложных случаях, когда нужно быстрое и предсказуемое действие». Важно наблюдать, с какого преимущества начинается разговор, какие доказательства участник добавляет без подсказки и где меняет линию аргументации под давлением возражений. Разные адресаты позволяют увидеть адаптацию: коллеге может быть важна профессиональная обоснованность, пациенту — понятность ожидаемого результата, фармацевту — удобство рекомендации. После игры модератор обсуждает, какие реплики были естественными, а какие потребовали усилия, связывая ролевое поведение с реальным опытом коммуникации.

Face/Off полезен при разработке сценариев визита, материалов и обучения полевой команды, поскольку воспроизводит необходимость быстро выбирать аргумент и отвечать на сопротивление. Он показывает не только, какие преимущества известны, но и какие из них человек способен быстро активировать, сформулировать своими словами и связать с потребностью собеседника. Последовательность реплик может выявить сильные опоры бренда, слабые переходы и возражения, для которых у участника нет уверенного ответа. Ограничение — зависимость от коммуникативных навыков и игрового комфорта: опытный собеседник может ярко представить даже слабое предложение, а сдержанный участник — недооценить хорошо знакомый продукт. Слабое выступление не следует трактовать как слабое отношение к бренду; необходимо разделять содержание аргумента и способность к ролевой импровизации. Для этого полезно завершать упражнение рефлексией и сопоставлять сказанное с прямой оценкой преимуществ.

Ролевая игра показывает, какие аргументы участник способен быстро активировать и как отвечает на возражения.

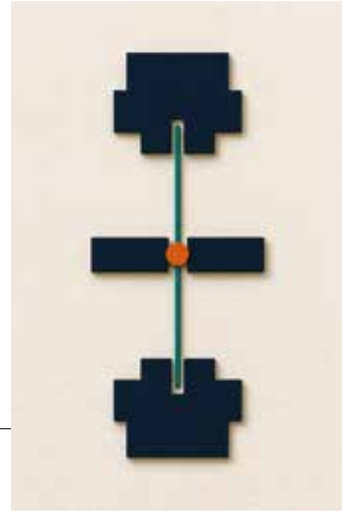

6. Завершение историй и «третий персонаж»

Респондент продолжает ситуацию: «Представьте, ваш коллега рассказывает пациенту о препарате X. Что он скажет?» Психологическая дистанция позволяет высказывать социально неудобные мысли: сомнение в эффективности, страх возражений, ожидание приверженности, нежелание менять привычную схему. Говоря о третьем

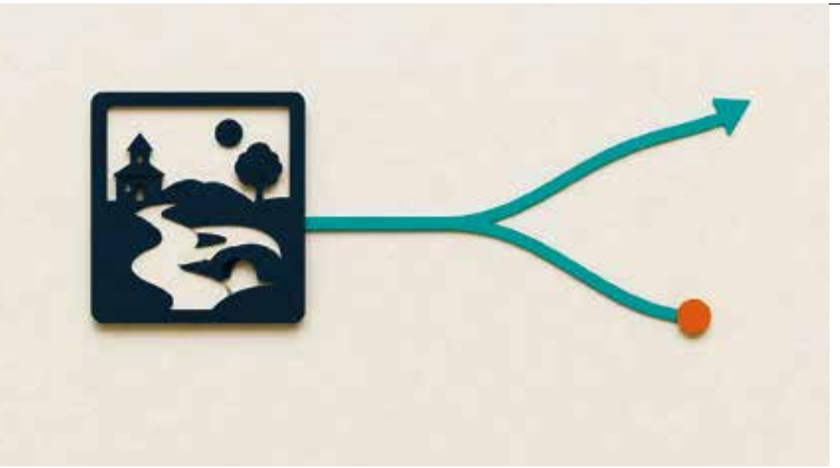

Метафора соединяет несколько характеристик бренда в цельный образ и помогает обнаружить внутреннюю двойственность.

персонаже, участник может описать распространённый сценарий без необходимости признавать его собственной практикой или позицией. Типичный ответ может звучать так: «Он скажет, что этот препарат поможет вернуться к привычной жизни без боли и ограничений». Продолжение истории раскрывает, какое обещание считается убедительным, какую реакцию пациента ожидают и где возникает точка решения. Модератор уточняет, почему герой выбирает именно эти слова, чего он опасается и что могло бы изменить финал. Полученный материал интерпретируется как представление о возможном поведении, а не как признание участника в конкретном поступке.

Техника подходит для исследования сценариев назначения, пути пациента, барьеров к переключению и языка рекомендаций. Она особенно полезна, когда решение зависит от взаимодействия нескольких участников и важно понять не только аргумент, но и ожидаемую реакцию на него. Главный риск — превращение истории в литературное упражнение, где выразительность сюжета не связана с реальной практикой. Задание должно быть коротким, связанным с конкретным решением и сопровождаться вопросами о мотивах героя, альтернативном исходе и точке выбора. Полезно просить участника обозначить наиболее вероятное и желаемое продолжение отдельно: расхождение между ними выявляет барьер, не требуя прямого признания. Аналитик затем сопоставляет сюжет с другими ответами и проверяет, повторяются ли названные мотивы в описании реального опыта.

7. Визуальные карты, коллажи и mind-map

Этот блок объединяет три близких по логике, но различающихся по процедуре приёма. В ассоциативных картах респондент выбирает готовые изображения, которые точнее всего передают его ощущение от бренда, а затем поясняет основания выбора. В коллаже он создаёт сборную композицию из журналов, фотографий, слов и символов, самостоятельно задавая её структуру и смысловые акценты. В mind-map участник размещает стикеры с ассоциациями вокруг бренда и соединяет их связями, показывая не только набор представлений, но и отношения между ними. Поэтому техники могут решать сходные исследовательские задачи, но дают материал разного типа: от отбора образов до авторской композиции и явной карты смыслов.

Визуальные техники помогают обойти рационально отредактированный ответ и выявить эмоции, мотивы, архетип, позиционирование и контекст бренда, которые трудно выразить прямой оценкой. Коллаж со щитом, горами, светом, часами и людьми на пути может означать «защиту, надёжность, движение вперёд, уверенность во времени» — но только если именно так объяснил его автор. Сам по себе символ не является доказательством конкретного значения: смысл возникает в сочетании изображения, места в композиции и комментария участника. Поэтому аналитик фиксирует выбор, расположение, размер, соседство, исключённые изображения и словесное объяснение. Такое документирование позволяет отличить интерпретацию респондента от последующей исследовательской гипотезы и проследить, на каких элементах основан вывод.

Визуальные карты, коллажи и mind-map извлекают разные типы материала — от выбора образа до структуры связей.



Методики подходят для изучения имиджа, разработки позиционирования и креативных концепций, поиска скрытых барьеров назначения и критериев сегментации. Они особенно полезны, когда прямой вопрос вызывает шаблонные формулировки, а исследователю важно понять язык переживаний и связанный с брендом жизненный контекст. Не подходят эти техники при сопротивлении проективному формату, жёстком дефиците времени и отсутствии опытного модератора, способного провести нейтральный зондаж. Их нельзя использовать как единственный источник данных: полученные образы требуют сопоставления с другими высказываниями и наблюдениями. В кросс-культурных проектах библиотека изображений требует отдельной адаптации, поскольку один символ может иметь противоположные значения в разных средах. Проверять необходимо не только понятность картинок, но и их культурную уместность, эмоциональный тон и отсутствие непреднамеренных подсказок.

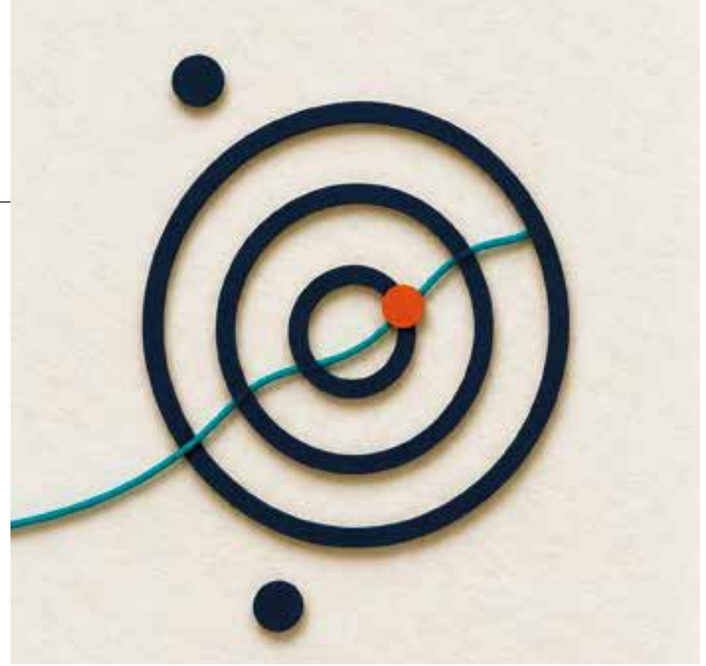

Мишень показывает относительную близость брендов, но смысл расстояния определяется только объяснением участника.

8. Диаграмма «мишень» — me-map / bullseye

Респондент располагает бренды на концентрических кругах по степени значимости, близости или соответствия задаче. Бренд X в центре, бренд Y дальше, бренд Z на периферии могут означать «первый выбор, ближе и понятнее» — если такой критерий задан самим участником, а не приписан аналитиком после упражнения. Техника наглядно показывает психологическую дистанцию и относительную важность, одновременно заставляя человека соотнести несколько брендов в едином пространстве. Значение имеет не только круг, но и соседство объектов, пустые зоны, уверенность размещения и готовность участника изменить позицию после обсуждения. Последующий зондаж превращает схему из иллюстрации в данные, раскрывая, какое практическое или эмоциональное основание стоит за каждой дистанцией.

Преимущество мишени — сравнительность: вместо набора изолированных рейтингов появляется структура конкурентного поля, в которой видно взаимное положение брендов. Однако расстояние само по себе не объясняет причину и не сообщает, насколько устойчив сделанный выбор. После размещения необходимо выяснить критерий каждого круга, точки сходства соседних брендов, основания различий и условия возможного перемещения. Полезно также уточнить, одинаково ли участник понимает близость для всех объектов или незаметно меняет логику по ходу задания. При смешении критериев карта становится красивой, но аналитически слабой: центр может одновременно означать известность, личную симпатию и частоту выбора. Поэтому выводы строятся только после того, как пространственная модель переведена в ясно сформулированные критерии и подтверждена объяснениями респондента.

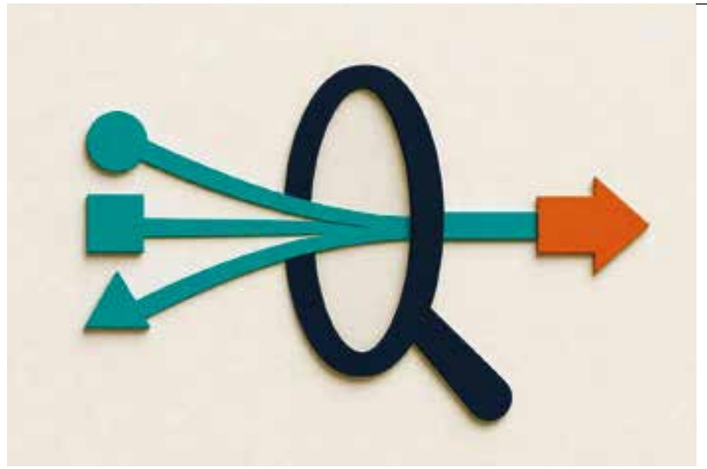

Аналитическая линза переводит слова, метафоры и сюжеты в проверяемые маркетинговые гипотезы.

Как переводить образы в бизнес-решения

Проективный материал проходит через «аналитическую линзу». На входе находятся слова, метафоры, персонажи, изображения, расстояния и сюжеты, которые нельзя механически свести к одной шкале. На выходе должны быть не психологические ярлыки, а управленческие категории: позиционирование, ключевые сообщения, коммуникационная платформа, сегментация, конкурентное поле, барьеры назначения, дизайн и обучающие материалы. Для такого перехода исследователь сначала выделяет повторяющиеся признаки и связи, затем проверяет их по объяснениям участников и сопоставляет с бизнес-вопросом. Если образ не ведёт к проверяемой гипотезе или возможному решению, он остаётся выразительной иллюстрацией, но не становится самостоятельным аналитическим выводом.

Надёжный процесс состоит из шести последовательных этапов. Каждый из них снижает отдельный риск: случайный выбор техники, навязывание смысла участнику, слишком раннюю интерпретацию, увлечение единичным ярким образом, игнорирование альтернатив и принятие качественной гипотезы за доказанный факт. Этапы образуют единую цепочку — от формулировки бизнес-вопроса до сопоставления результата с независимыми данными. Пропуск любого звена делает итог менее прозрачным и затрудняет проверку того, как исходные высказывания были переведены в рекомендацию.

1. **Бизнес-вопрос до выбора техники.** Если требуется понять конкурентную иерархию, полезна полка или мишень, поскольку обе заставляют сравнивать объекты и объяснять их относительное положение. Если проблема заключается в эмоциональной актуальности, уместнее персонификация, вечеринка и коллаж, раскрывающие характер, отношения и желаемый жизненный контекст. Техника не выбирается только потому, что она эффектно выглядит в отчёте или знакома модератору. Сначала определяется, какое решение предстоит принять и какой тип материала способен уменьшить неопределённость. Лишь после этого формулируются стимул, инструкция и вопросы для зондажа.
2. **Общий стимул и индивидуальное объяснение.** Участникам предлагают сопоставимое задание, чтобы ответы можно было анализировать на общей основе, но не навязывают готовый словарь и перечень допустимых трактовок. Каждый выбор сопровождается зондажем: респондента просят описать, почему элемент появился, что именно он означает и чем отличается от возможной альтернативы. Сначала важно получить авторскую логику, а уже затем переходить к сравнению внутри группы. Такой порядок уменьшает вероятность того, что участники просто повторят удачную формулировку другого человека или подстроятся под ожидания модератора.
3. **Кодирование на уровне признаков.** «Пожилой мужчина» раскладывается на опыт, статус, дистанцию, консерватизм, заботу — только по словам респондента и без автоматического выбора всех перечисленных смыслов. Один участник может видеть в возрасте надёжность, другой — устаревание, поэтому одинаковый персонаж не гарантирует одинакового кода. Изображения не получают универсального словаря значений, действующего вне контекста. В кодировочной схеме необходимо сохранять связь между признаком, дословным объяснением и конкретным заданием. Это позволяет позднее проверить трактовку и не превращать метафору в произвольный психологический ярлык.
4. **Поиск повторяемых конфигураций.** Анализируется не самый яркий или удобный для презентации образ, а темы, которые повторяются, различают сегменты или противоречат прямым ответам. Важны сочетания признаков: например, один и тот же мотив может приобретать иной смысл рядом с темами свободы, контроля или дистанции. Исследователь отмечает не только совпадения, но и исключения, поскольку они показывают границы гипотезы. Устойчивость вывода возрастает, когда сходная конфигурация проявляется в нескольких заданиях и получает согласованное объяснение от разных участников.
5. **Альтернативные объяснения.** «Бренд стоит внизу» может означать низкую значимость, нишевое применение, плохое знание или отсутствие опыта, и визуальная позиция не позволяет автоматически выбрать один вариант. Зондаж и другие данные должны разделить эти объяснения, уточнив критерий размещения и практический контекст решения. Аналитику полезно заранее сформулировать несколько конкурирующих трактовок и проверить, какая из них лучше согласуется с высказываниями. Такой подход защищает от подтверждения первой интуитивной версии и делает итоговую гипотезу пригодной для дальнейшей проверки.
6. **Триангуляция.** Гипотеза сопоставляется с U&A, количественным тестом, назначениями, продажами, digital-аналитикой, RepCheck или следующей волной качественного исследования. Выбор источника зависит от того, какую часть вывода необходимо проверить: распространённость восприятия, связь с поведением, различия сегментов или реакцию на новую коммуникацию. Совпадение данных усиливает уверенность, а расхождение помогает уточнить границы интерпретации, а не просто отбросить неудобный результат. Проективная техника в этой логике формирует объяснительную гипотезу, тогда как независимые данные показывают, насколько широко и последовательно она работает.

В результате образ «надёжный, но уже не мой» превращается не в диагноз «бренд старый», а в цепочку проверяемых предположений: доверие сохраняется; эмоциональная релевантность снизилась; молодая аудитория ищет свободу и активность; упаковка и сообщения усиливают ощущение прошлого; конкуренты присвоили территорию современной жизни. Каждое звено может быть проверено отдельно, а связь между ними — уточнена с помощью других методов. Такой разбор позволяет увидеть, где именно находится управляемая проблема: в продуктовых ожиданиях, визуальном коде, сообщениях или конкурентном контексте. В результате команда получает не обобщающий ярлык, а набор направлений для исследования, разработки материалов и последующей оценки изменений.

Путь от образа к решению требует кодирования, проверки альтернатив и триангуляции с независимыми данными.

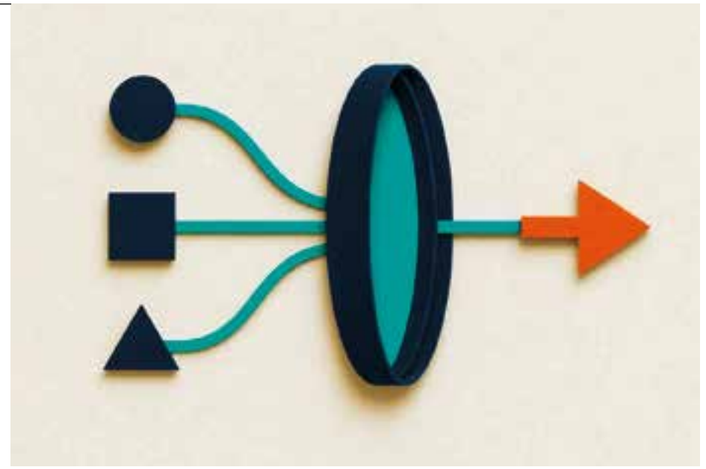

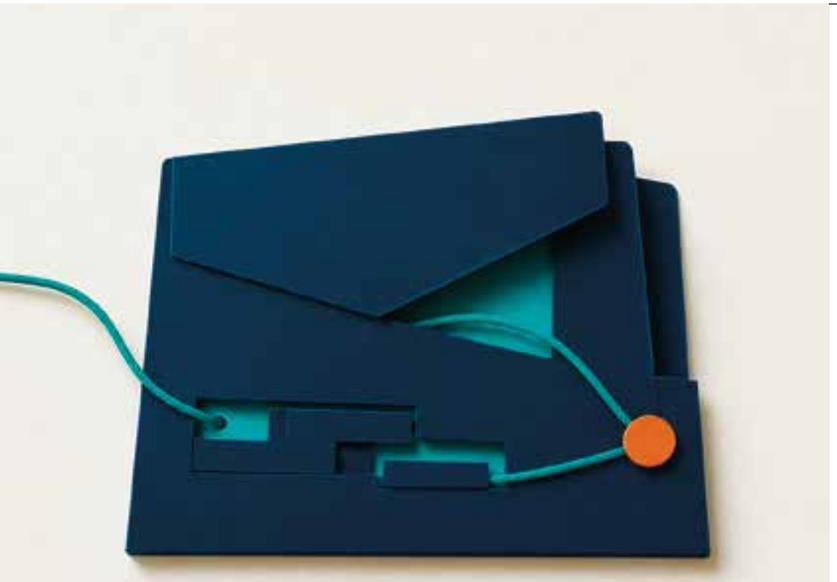

Аптечная полка превращает общий рейтинг брендов в объяснимую иерархию профессионального выбора.

Кейс 1. Что скрывает «Аптечная полка»

Ситуация и дизайн

Производитель противовирусного препарата X работал на широком и высококонкурентном рынке ОРВИ и гриппа.[12] Фармацевты стали реже рекомендовать препарат «от себя», а позиционирование размылось: было непонятно, конкурирует ли X с лидерами, равноценными брендами или нишевыми игроками. Это затрудняло выбор приоритетного конкурента и аргументов для профессиональной коммуникации. Требовалось не просто узнать рейтинг, а понять критерии, по которым фармацевты распределяют препараты по значимости, и найти рычаги укрепления позиции X. Исследовательская задача поэтому включала одновременно картирование конкурентного поля и объяснение механизма рекомендации: важно было установить, что поднимает бренд в иерархии, что удерживает его внизу и какие преимущества фармацевт способен уверенно сформулировать покупателю.

Проведено качественное исследование: три фокус-группы с фармацевтами по шесть участников, всего 18 респондентов. Им предложили карточки противовирусных препаратов и попросили разместить их на пяти полках — от самой верхней, наиболее заметной и предпочтительной, до самой нижней, наименее значимой. Затем следовал детальный зондаж причин каждого размещения, чтобы положение карточки не интерпретировалось отдельно от слов участника. Обсуждались критерии выбора, восприятие эффективности и надёжности, рекомендации «от себя», сравнение с конкурентами и место на аптечной полке. Модератор уточнял не только итоговую иерархию, но и аргументы, способные изменить размещение. Благодаря этому упражнение фиксировало одновременно относительную позицию бренда и логику профессионального решения.

Важно, что полка здесь не имитировала реальную выкладку и не измеряла заметность упаковки в торговом зале. Она служила моделью иерархии, которую участники формировали по собственным критериям и объясняли в ходе обсуждения. Пять уровней получили устойчивые значения: полка лидера — репутация, востребованность, универсальность; верхний уровень — «на слуху», внимание, потенциал; средний — выгодно продавать, повторные покупки; нижний — слабая рекомендация, забытые бренды; самая нижняя — узкая аудитория и назначение врача. Эти значения возникли из комментариев фармацевтов, а не были заранее назначены исследователями. Поэтому карта отражала профессиональную категоризацию препаратов и позволяла различить известность, коммерческую привлекательность и готовность рекомендовать.

Что показала проекция

X и A оказались прямыми конкурентами: их часто помещали на верхних и нижних полках, то есть оценивали в рамках сходной логики, но без устойчивого единого места. Отношение к обоим было неоднозначным — звучали сомнения в эффективности, оба теряли позиции. Лояльные к X фармацевты сравнивали его с лидером L по известности, эффективности и востребованности, указывая тем самым на потенциал более сильного статуса. Преимущества X относительно A формулировались конкретно: удобная схема приёма, упаковка 30 таблеток, ассоциация с T. Слабые места X — низкая промоактивность и отсутствие чётко считываемых преимуществ. Сопоставление показало, что проблема заключалась не в полном отсутствии положительных аргументов, а в их недостаточной заметности и устойчивости в профессиональной рекомендации.

Методика дала больше, чем рейтинг. Она показала, что X находится не в одном фиксированном месте: его положение зависит от сочетания известности, опыта рекомендации, удобства продажи и уверенности в продукте. Именно вариативность размещения стала аналитическим сигналом, поскольку выявила расхождение между общим знанием бренда и готовностью поставить его выше конкурентов. Бренд обладал потенциалом верхнего уровня, но не имел достаточно устойчивого основания, чтобы занимать его последовательно. Для бизнес-решения это означало необходимость не просто повышать видимость X, а закреплять понятную сравнительную аргументацию. Иначе дополнительное напоминание о бренде могло увеличить узнаваемость, не изменив места в реальной системе рекомендаций фармацевта.

Дополнительную ценность дало сопоставление не только итоговых позиций, но и аргументов, которыми фармацевты объясняли перемещение карточек. Один и тот же препарат мог подниматься благодаря узнаваемости и опускаться из-за слабой уверенности в рекомендации. Это позволило разделить известность, личную готовность советовать и коммерческое удобство — характеристики, которые в прямом рейтинге легко сливаются в единую положительную оценку. Полка также показала возможную последовательность изменения восприятия: сначала вернуть бренду заметность в профессиональном поле, затем закрепить конкретное преимущество и только после этого добиваться устойчивой рекомендации «от себя». Таким образом, исследование локализовало не абстрактную проблему лояльности, а конкретный разрыв между знанием X и уверенностью фармацевта в его сравнительной аргументации. Такая локализация сделала рекомендации по коммуникации адресными: каждая мера могла быть связана с отдельным этапом перехода от узнавания к осознанному совету. Кроме того, различение критериев помогало избежать универсального сообщения для всех ситуаций. Коммуникация могла последовательно поддерживать заметность, объяснять практическое преимущество и снабжать фармацевта убедительным основанием для персональной рекомендации, не смешивая эти задачи в одном общем обещании.

Решения и бизнес-результат

Рекомендации были направлены на четыре взаимосвязанные зоны. Во-первых, маркетинговые усилия следовало сфокусировать на противостоянии

Условная аптечная полка отражает не выкладку, а профессиональную иерархию рекомендации.



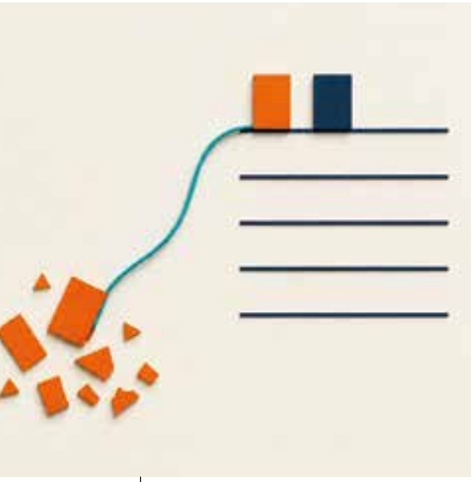

Кейс аптечной полки выявил разрыв между знанием бренда и уверенностью фармацевта в сравнительной рекомендации.

препарату А, поскольку именно с ним Х образовывал наиболее прямую конкурентную пару. Во-вторых, в коммуникации с фармацевтами требовалось сместить акцент с цены на удобство схемы приёма и упаковки, превращая выявленные преимущества в простые сравнительные аргументы. В-третьих, необходимо было повышать лояльность через обучение, мероприятия и материалы, чтобы сдвинуть восприятие с нижней полки на верхнюю и укрепить готовность рекомендовать «от себя». В-четвёртых, требовалось усилить информационную поддержку бренда в профессиональной среде. В совокупности меры должны были сократить разрыв между известностью Х и уверенностью фармацевта в объяснении его преимуществ.

После внедрения рекомендаций клиент получил карту конкурентного поля и конкретные точки для промоактивности, направленной на фармацевтов; промобюджет был перераспределён на целевую работу с этой аудиторией. Для аптечных витрин разработали инфографический материал, демонстрирующий преимущества упаковки 30 таблеток и удобную схему приёма Х в сравнении с А и другими конкурентами. В коммуникации медицинских представителей с фармацевтами акцент сместился на аргументацию об эффективности и безопасности и отработку возражений, связанных с негативными отзывами. Таким образом, результаты исследования были переведены сразу в распределение ресурсов, содержание материалов и сценарий личной коммуникации. Эти решения отвечали выявленной проблеме: бренд нужно было сделать не только заметным, но и легче объяснимым в ситуации профессиональной рекомендации.

Кейс не доказывает, что полка сама по себе изменила поведение фармацевтов или конечных покупателей. Его ценность в другом: проективная модель вскрыла критерии выбора, разделила известность и готовность рекомендовать и дала конкретные направления для укрепления бренда. Она помогла определить приоритетного конкурента, выделить понятные преимущества и связать их с форматами профессиональной коммуникации. Количественные эффекты после внедрения в материалах кейса не приводятся, поэтому приписывать проекту рост продаж или доли было бы некорректно. Обоснованный вывод ограничивается тем, что исследование сделало структуру проблемы яснее и обеспечило содержательную основу для последующих маркетинговых действий.

Кейс 2. «Вечеринка» и завышенный ценовой разрыв

Ситуация и дизайн

Производитель препарата Х для терапии хронического заболевания работал с врачами.[12] База визитов была разделена на три сегмента: высокий назначал бренд большинству пациентов; средний — наравне с конкурентами; низкий — чаще выбирал конкурентов. Доля назначений стагнировала, несмотря на устойчивую репутацию, поэтому требовалось объяснить разницу между знанием бренда и фактическим выбором. Исходная гипотеза состояла в том, что врачи среднего и низкого сегментов хуже знают преимущества препарата Х и поэтому чаще выбирают конкурентов. Если бы она подтвердилась, логичным ответом стало бы дополнительное информирование об эффективности. Исследованию предстояло проверить не только этот рациональный дефицит, но и скрытые представления, которые могли одинаково присутствовать во всех сегментах и по-разному влиять на назначение.

Дизайн включал 10 фокус-групп по шесть врачей, всего 60 респондентов. В методике «Вечеринка» врачи представляли препараты гостями светского мероприятия и подробно описывали внешний вид, стиль, поведение, окружение, статус и взаимодействие каждого. Такой сценарий позволял говорить о рыночной иерархии и дистанции косвенно, не ограничиваясь привычными профессиональными формулировками. Целью было понять скрытое восприятие брендов и различия между врачебными сегментами; анализировались образы, эмоциональное восприятие, конкурентное окружение, преимущества и барьеры назначения. Затем метафорические характеристики переводились в признаки бренда только через пояснения самих участников. Это обеспечивало сопоставимость результатов и не позволяло считать исследовательскую трактовку самостоятельным доказательством..

Участники сначала самостоятельно создавали персонажей и только затем обсуждали их место на воображаемом событии. Такой порядок сохранял индивидуальную версию образа до того, как в разговоре появлялись влиятельные групповые формулировки. После индивидуального объяснения модератор сопоставлял образы между сегментами и уточнял, какие свойства бренда стоят за статусом, дистанцией и ценовым уровнем. Отдельно проверялось, какие элементы персонажа относятся к качеству продукта, какие — к репутации, а какие — к ожиданиям по стоимости. Это уменьшало влияние профессиональных клише и групповой конформности, а также позволяло сравнивать не только яркость образов, но и логику, которой врачи обосновывали различия между брендами.

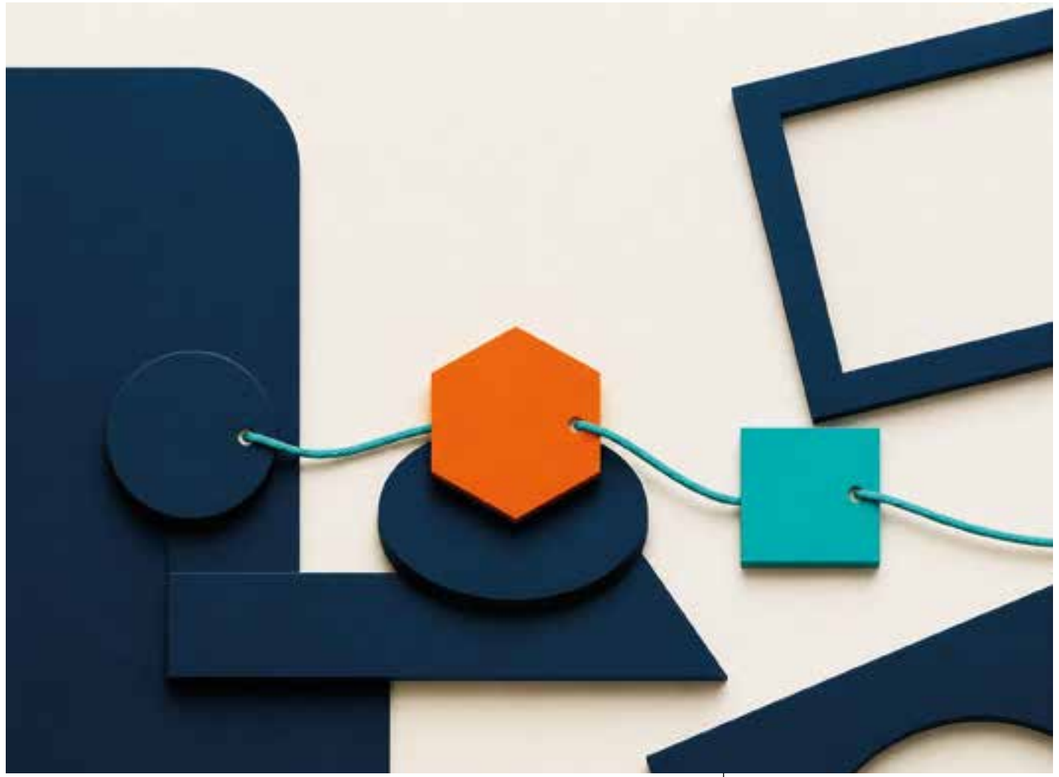

Воображаемая вечеринка проявляет статус бренда, конкурентную дистанцию и скрытые ценовые ожидания.

Что опровергло исходную гипотезу

Образ Х оказался одинаковым во всех сегментах: «премиальный лидер», единый и устойчивый. Это означало, что врачи с разной частотой назначений в целом сходным образом понимали статус бренда. Конкурент 1 воспринимался как уверенный «второй», узнаваемый игрок среднего сегмента. Конкурент 2 — амбициозный, но нестатусный бренд с размытым образом. Остальные конкуренты не имели единого образа и воспринимались как более дешёвые или слабые игроки. В визуализации эти роли передаются через женские персонажи: женщина-лидер для Х, уверенная «вторая» для конкурента 1, амбициозная, но пока нестатусная участница для конкурента 2 и менее определённая группа остальных брендов. Такая композиция наглядно отражает иерархию, но содержательный вывод основан на повторяемых объяснениях участников, а не на самой иллюстрации и её художественной выразительности.

Главный вывод заключался в том, что гипотеза о различиях восприятия не подтвердилась: сегменты отличались поведением, но не базовым образом X. Категория чётко делилась по цене на дорогой, средний и дешёвый уровни, и лидерская позиция бренда была тесно связана с верхней ценовой зоной. При этом разница в цене X систематически переоценивалась. Реальный разрыв составлял до 10%, но воспринимался как 30–50%, то есть психологическая дистанция была заметно больше фактической. Были обнаружены и ниши роста: ранние стадии заболевания и определённая группа коморбидных пациентов. Следовательно, исследование перенесло внимание с недостатка знаний о преимуществах на ошибочную оценку стоимости выбора и на конкретные контексты назначения.

Образ «премиального лидера» не был проблемой сам по себе: он поддерживал статус и узнаваемость X. Проблемой стало соединение этого статуса с ошибочно завышенной ценовой дистанцией, из-за которой выбор мог восприниматься как существенно более дорогой. Следовательно, дополнительное доказательство эффективности не устраняло барьер, поскольку отвечало не на тот вопрос, который ограничивал назначение. Оно могло даже укрепить дорогой образ, ещё теснее связывая высокое качество с предполагаемой недоступностью. Стагнацию объясняло не слабое восприятие, а ценовой стереотип. Поэтому коммуникации требовалось сохранить лидерскую позицию и одновременно скорректировать представление о реальной стоимости курса, не обесценивая премиальные ассоциации бренда.

Результат изменил логику решения: лидерский образ уже был сформирован и одинаково считывался разными врачебными сегментами, но вместе с ним закрепилась чрезмерная ценовая дистанция. Задача состояла не в дальнейшем повышении статуса, а в корректировке воспринимаемой стоимости выбора для пациента. Это различие принципиально для коммуникационной стратегии: повторение прежних доказательств могло усиливать существующее представление, тогда как требовалось показать цену в релевантной системе сравнения. Исследование тем самым переопределило проблему — от дефицита знания к неверно оценённому экономическому барьеру — и позволило направить материалы на конкретное возражение.

Решения и бизнес-результат

Коммуникационный фокус требовалось сместить: не доказывать эффективность ещё раз, а снимать ценовой стереотип, сохраняя сформированный образ лидера. Сравнивать следовало стоимость полного курса лечения, поскольку именно такой формат позволял соотнести воспринимаемую и фактическую экономическую дистанцию. Для низкого сегмента были рекомендованы материалы о долгосрочной экономии, отвечающие на основной барьер назначения. Для ранних стадий заболевания и коморбидных пациентов — отдельные образовательные материалы, учитывающие специфику выявленных ниш роста. Дополнительно требовалось подготовить сравнение X и конкурента 1 для назначения коморбидным пациентам. Все меры исходили из одной логики: дать врачу аргументы для объяснения стоимости в контексте полного решения, а не усиливать уже известное сообщение о высоком статусе.

После внедрения рекомендаций коммуникация с врачами была скорректирована: акцент сделан на равной стоимости курса при лучшей эффективности X. Это позволяло обсуждать цену в сопоставимом для назначения формате и не сводить разговор к стоимости отдельной единицы. Разработаны новые материалы для ранних стадий заболевания и коморбидныз пациентов, чтобы раскрыть возможности применения в обнаруженных исследованием направлениях. Проведено обучение медицинских представителей с новыми материалами и отработкой возражений. Таким образом, новый вывод был встроен и в содержание коммуникации, и в практику полевой команды: представителям требовалось не повторять общее преимущество бренда, а корректировать конкретное ошибочное представление о ценовом разрыве.



Сильный лидерский образ скрывал не дефицит знаний, а завышенное восприятие ценового разрыва.

В материалах кейса подчёркивается, что эти изменения были сделаны без дополнительных исследований. Числовые показатели роста назначений после внедрения не приводятся, поэтому нельзя оценить масштаб поведенческого эффекта или отделить влияние коммуникации от других факторов. Корректный итог формулируется иначе: «Вечеринка» помогла опровергнуть исходную гипотезу и показать истинную причину стагнации — не восприятие бренда как таковое, а завышенный ценовой разрыв. Практическим результатом стала смена коммуникационной задачи и разработка материалов, адресованных обнаруженному барьеру. Такой вывод сохраняет ценность кейса, не приписывая методике неподтверждённые результаты.

Кейс 3. «Надёжный, но уже не мой»

Ситуация и дизайн

Оригинальный препарат для терапии хронического заболевания находился на рынке более 20 лет.[12] Знание и доверие оставались высокими, рекомендации врачей — стабильными, однако доля рынка за три года снизилась с 24% до 16%. Это сочетание показателей указывало, что рациональная репутация уже не гарантирует личного выбора. Пациенты воспринимали препарат как «надёжный, но не для меня» и выбирали более «современные» аналоги. Особенно снизилась привлекательность для молодого сегмента, который связывал конкурентов с активной и современной жизнью. Исследовательская проблема состояла в расхождении между признанием достоинств и эмоциональной дистанцией: бренд сохранял право на доверие, но переставал восприниматься как решение, соответствующее сегодняшнему образу самого пациента.

Задачей было выявить скрытые эмоциональные барьеры и обновить восприятие бренда, сохранив его сильные стороны и не разрушив накопленное доверие. Проведён креативный воркшоп с пациентами: три группы по восемь участников, всего 24 пациента. Использовались коллажи, ассоциативные карты, персонификация бренда и сценарий «Вечеринка». Участники выполняли задания «собери образ бренда», «если бы препарат был человеком», «бренд на вечеринке». Анализировались эмоциональный образ, барьеры перехода, ожидания, драйверы выбора и идеи обновления. Набор техник позволял рассмотреть одну проблему с разных сторон: описать характер бренда, его место среди конкурентов, связанный с ним жизненный контекст и желаемое направление изменений.

Комбинация заданий была принципиальной частью дизайна, поскольку ни одна отдельная метафора не должна была определять вывод. Персонификация показывала возрастной и социальный код бренда, «Вечеринка» — статус среди конкурентов, карты — эмоциональную территорию, коллажи — желаемый образ жизни. Сопоставление результатов позволяло увидеть, возникает ли одна тема в разных типах материала и одинаково ли участники её объясняют. Повторение темы устаревания в разных форматах усилило гипотезу и отделило устойчивый барьер от единичной метафоры. Одновременно различия между заданиями помогали уточнить, какие качества препарата сохраняют ценность, а какие элементы образа требуют обновления.

Что сформировали разные задания

Персонификация дала образ препарата как пожилого человека и формулировку «Это препарат моего папы», связывающую бренд со старшим поколением. В «Вечеринке» конкуренты находились в центре внимания, тогда как препарат не становился участником актуального социального пространства. В коллаже «Моя жизнь с препаратом» появились движение, свобода и лёгкость — то, чего участники хотели от терапии и повседневной жизни. Ассоциативные карты текущего бренда собирались вокруг рутины, стабильности и привычки. Коллаж «Мой идеальный препарат» показывал современность и поддержку активной жизни. В совокупности задания описали не отказ от надёжности, а разрыв между устойчивым прошлым бренда и тем образом настоящего, с которым пациенты хотели себя соотносить.

Общий смысл разных заданий сошёлся в фразе «надёжный, но уже не мой». Эмоциональный образ устарел: препарат воспринимался как надёжный, но не как часть современной жизни и личной идентичности пациента. Позиционирование не резонировало с молодыми пациентами, для которых значимы активность, свобода и современные решения. Рациональное доверие сохранялось, эмоциональной связи не было: бренд рекомендовали, но не выбирали, потому что не чувствовали близости. Это различие объясняло, почему хорошие показатели знания и врачебной поддержки не останавливали снижение привлекательности. Для восстановления связи требовалось не отказаться от наследия, а перевести его на язык актуальной жизни.

Прямые вопросы о доверии продолжали бы давать благополучную картину: участники не отрицали достоинств препарата и могли уверенно подтверждать его надёжность. Но надёжность была закреплена за прошлым опытом и старшим поколением, тогда как личный выбор связывался с настоящим, самостоятельностью и собственным образом жизни. Проективные задания выявили это временное и поколенческое расхождение, которое обычная шкала доверия могла скрыть. Коммуникации требовалось перевести наследие бренда из аргумента «давно известен» в обещание актуальной поддержки жизни. Тогда накопленный опыт становился бы основанием современного выбора, а не маркером дистанции между препаратом и пациентом.

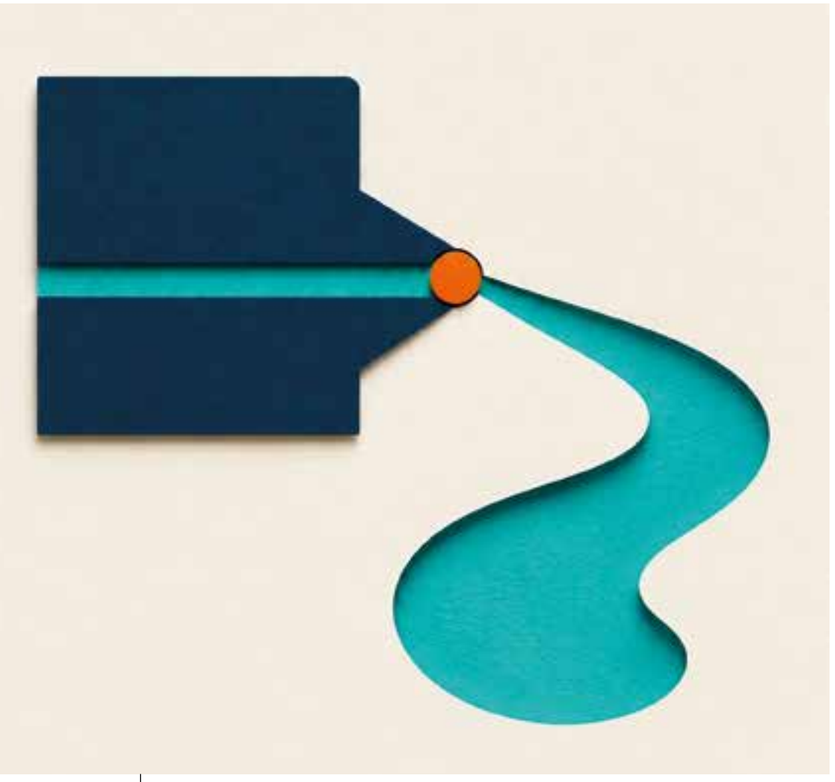

Рациональная надёжность не превращалась в личный выбор, потому что бренд эмоционально оставался в прошлом.

Упаковка и коммуникация усиливали ощущение устаревания: визуальный стиль и сообщения не отражали реальные потребности и образ жизни пациентов, поэтому рациональные преимущества подавались в эмоционально далёком коде. Конкуренты заняли территорию «жизни здесь и сейчас», ассоциируясь со свободой, активностью и контролем над здоровьем и жизнью. На этом фоне привычность X могла поддерживать доверие, но одновременно подчёркивать его принадлежность прошлому. Главный вывод исследования состоял в том, что высокое доверие не компенсировало ощущение устаревшего бренда; эмоциональная актуальность стала ключевым фактором выбора. Следовательно, обновление должно было затронуть не только отдельное сообщение, но и всю систему визуальных и словесных сигналов.

Решения и бизнес-результат

Рекомендации охватывали пять взаимосвязанных направлений. Эмоциональное позиционирование следовало обновить, сместив коммуникацию с «проверенный временем» на «помогает жить полной жизнью сегодня», но сохранив надёжность как основание обещания. Визуальная система нуждалась в ребрендинге: упаковка, фирменный стиль и рекламные материалы — в более современном восприятии. Ключевые сообщения требовалось связать с качеством жизни, контролем заболевания и повседневной активностью. Для молодых пациентов следовало разработать отдельные материалы, сохранив привычную коммуникацию для лояльной аудитории. Полевым командам были нужны новые сценарии общения и материалы, отражающие актуальный образ бренда. Вместе эти меры должны были устранить разрыв между доказанным доверием и ощущением личной современности выбора. Единая логика во всех точках контакта была необходима, чтобы новый образ не противоречил привычному опыту бренда и последовательно подтверждался визуально и словесно.

После внедрения рекомендаций проведён комплексный ребрендинг: обновлены упаковка, визуальная айдентика и материалы для врачей и пациентов. Коммуникация стала эмоционально ближе — сообщения о жизни, активности и уверенности заменили прежнюю опору на «долгую историю применения», не отменяя накопленной репутации. Бренд стал восприниматься новой аудиторией как современный, а не как «препарат прошлого поколения». Аргументы врачей сильнее соответствовали ожиданиям пациентов, вырос интерес к препарату. Важно, что изменение охватывало несколько точек контакта одновременно: визуальный образ, содержание сообщений и профессиональное объяснение. Благодаря этому новое позиционирование могло звучать последовательно для пациентов и врачей, а не оставаться отдельной рекламной формулировкой.

Обновление не должно было оттолкнуть лояльную аудиторию, для которой опыт применения и предсказуемость оставались важной частью выбора. Поэтому коды надёжности и опыта сохранялись как основание доверия, а новые элементы добавляли движение, самостоятельность и контроль. Такая конструкция не противопоставляла современность истории бренда, а связывала их в одном обещании. Архитектура показывала эволюцию: доказанная основа остаётся, но язык становится ближе к актуальному образу жизни пациента. Это позволяло обращаться к молодой аудитории без резкого разрыва с существующими пользователями и без отказа от наиболее сильного капитала марки.

В исходных материалах отсутствуют числовые показатели изменения доли после ребрендинга, поэтому причинный эффект не следует преувеличивать или выражать в неподтверждённых величинах. Подтверждённый результат проекта — выявление скрытой причины снижения доли, пересборка образа и коммуникации и возвращение бренду эмоциональной актуальности. Исследование показало, какие элементы наследия нужно сохранить и какие сигналы мешают молодым пациентам воспринимать препарат как личный выбор. Фраза «вернули актуальность и доверие аудитории» относится к представленному бизнес-итогу, но не заменяет количественной оценки. Корректная интерпретация отделяет содержательный результат ребрендинга от измеримого рыночного эффекта, для подтверждения которого потребовались бы отдельные данные.

Что объединяет три кейса

В каждом проекте прямые показатели подталкивали к слишком простому объяснению, которое выглядело убедительно, но не раскрывало механизм выбора. В первом можно было измерить рейтинг бренда, однако сам рейтинг не показывал, почему X перемещается между верхними и нижними полками и какие критерии определяют эту нестабильность. Во втором стагнацию можно было объяснить слабым знанием преимуществ, однако образ бренда оказался одинаково сильным во всех сегментах; настоящим барьером был ценовой стереотип, а не дефицит рациональных аргументов. В третьем высокое доверие могло успокаивать команду, хотя именно сочетание доверия и эмоциональной дистанции сопровождало снижение доли. Во всех трёх случаях качественный материал позволил перейти от поверхностного показателя к более точному описанию проблемы.

Общий механизм проективных техник состоит не в извлечении «секретного ответа», а в перестройке исследовательского поля и способа рассуждения участника. Полка заставляет создать и объяснить иерархию, а не просто оценить каждый бренд отдельно. Вечеринка предлагает распределить статус, близость и взаимодействие, тем самым проявляя отношения между объектами. Коллаж требует выбрать образ желаемой жизни и показать, в чём бренд ему соответствует или противоречит. Полученные данные становятся ценными не сами по себе, а после подробного объяснения участником, систематического сравнения между заданиями и сегментами и связи с конкретным бизнес-контекстом. Именно аналитическая последовательность превращает метафорический материал в рабочую гипотезу. Три кейса также показывают разные уровни практического результата, поэтому ценность исследования нельзя сводить к одному типу решения. Иногда проект даёт карту конкурентного поля и направления промоактивности, помогая точнее определить приоритеты. Иногда он опровергает исходную гипотезу и тем самым предотвращает инвестиции в неверный аргумент или коммуникационную территорию. Иногда накопленный материал приводит к комплексному ребрендингу, затрагивающему визуальную систему и содержание сообщений. Ни один из этих результатов не требует заявления, что исследование «прочитало бессознательное» или раскрыло единственную истинную причину поведения. Достаточно того, что оно обнаружило устойчивый смысловой паттерн, который не был виден в прямом вопросе, позволило рассмотреть альтернативные объяснения и подготовило основу для последующей проверки.

Когда проективные методики особенно полезны

Проективные техники оправданы, когда необходимо разработать или уточнить позиционирование, провести ребрендинг, найти причины снижения доли, исследовать скрытые барьеры назначения, протестировать коммуникационную платформу, разработать ключевые сообщения, изучить путь пациента или оценить Brand Equity. Во всех этих задачах важно понять не только декларируемое отношение, но и язык, образы, сравнения и контекст, через которые аудитория организует свой выбор. Методики особенно полезны на этапе поиска и формирования гипотез, когда исследовательскому проекту требуется расширить пространство возможных объяснений, выявить противоречия и подготовить более точные вопросы для дальнейшей проверки.

Наиболее продуктивны ситуации с четырьмя признаками, указывающими на ограниченность стандартного прямого опроса. Первый — рациональные ответы однообразны и плохо объясняют реальное поведение, поэтому формального перечня преимуществ недостаточно. Второй — категория функционально сближается, а различия перемещаются в область доверия, привычки, современности и социального значения. Третий — существует явное противоречие между знанием, отношением и действием: аудитория может хорошо знать и положительно оценивать бренд, но не выбирать его. Четвёртый — реше-

ние требует не очередного показателя, а нового языка для позиционирования и коммуникации. При сочетании этих признаков проективное задание помогает структурировать неочевидные различия и сделать их предметом последовательного обсуждения.

Методики менее полезны, когда нужен точный размер сегмента, статистическая оценка распространённости мотива, финальная валидация концепции или доказательство причинного эффекта. Они не заменяют количественный тест, эксперимент, анализ продаж и медицинскую оценку, поскольку отвечают на иной тип исследовательских вопросов. Не следует использовать их при слишком большом числе объектов, без знакомства аудитории с брендами, при сложном алгоритме выбора, который лучше разбирать пошагово, или когда участники не принимают игровой формат. В таких условиях задание перегружает респондента либо создаёт материал, который трудно надёжно интерпретировать. Поэтому решение о применении техники должно исходить из задачи и возможностей аудитории, а не из внешней привлекательности метафорического формата.

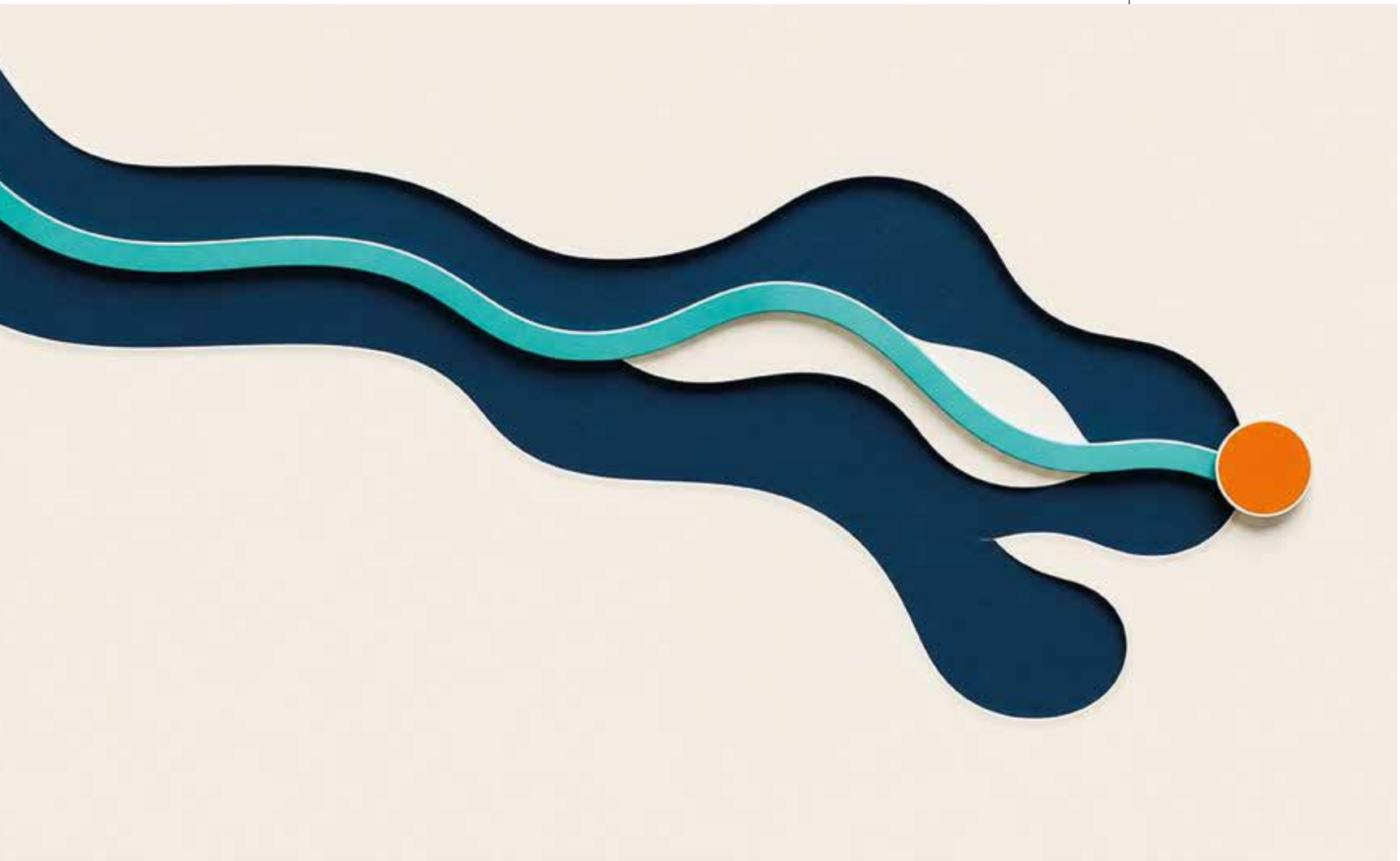

Рациональная надёжность не превращалась в личный выбор, потому что бренд эмоционально оставался в прошлом.

Исследовательский дизайн: условия качественного результата

Выборка и сегментация

В качественном проекте число участников не превращается автоматически в репрезентативность и не даёт основания переносить частоты на весь рынок. 18 фармацевтов, 60 врачей или 24 пациента дают богатый материал в рамках конкретного дизайна, позволяют сравнивать объяснения и отслеживать повторяющиеся темы, но не позволяют без количественной проверки утверждать долю мотива во всей популяции. Ценность выборки определяется релевантностью профилей, насыщением тем и возможностью сравнить заранее значимые сегменты. Важен не только общий объём, но и то, представлены ли участники, способные осмысленно ответить на бизнес-вопрос, а также сохраняется ли достаточная аналитическая глубина внутри каждой группы.

Сегментация должна быть непосредственно связана с бизнес-вопросом и предполагаемыми различиями в поведении. Врачей можно различать по назначению, опыту, отношению к бренду или типу пациентского потока; фармацевтов — по формату аптеки и роли в рекомендации; пациентов — по стажу заболевания, возрасту, опыту терапии и переключениям. Эти основания выбираются не формально, а потому, что каждое из них способно изменить восприятие бренда или логику решения. Если группы слишком неоднородны, проективный материал становится трудно сопоставлять: одинаковая метафора может иметь разные причины, а разные ответы — отражать несопоставимый опыт. Продуманная сегментация помогает отделить общий паттерн от особенностей конкретной аудитории.

Модерация

Модератор не ищет «правильную» картинку и не предлагает готовое толкование, даже если метафора кажется очевидной. Его задача — удерживать нейтральность и последовательно возвращать смысл автору: «Что на изображении важно?», «Почему бренд находится именно здесь?», «Что должно измениться, чтобы он переместился?», «Кто избегает общения и почему?», «Как эта история связана с реальным назначением?». Такие вопросы переводят выбор стимула в развернутое объяснение и связывают образ с практическим поведением. Модератор уточняет значения, проверяет внутреннюю логику рассказа и просит привести контекст, но не подменяет голос участника собственной интерпретацией. Нейтральный зондаж снижает риск того, что материал начнёт подтверждать ожидания исследовательской команды.

Полезно разделять создание и обсуждение материала как два самостоятельных этапа. Сначала участник делает индивидуальный выбор и фиксирует собственную конструкцию, затем объясняет её, и только после этого начинается групповая дискуссия и сопоставление точек зрения. Иначе сильные голоса задают общую метафору, участники подстраивают свои ответы, а результат отражает групповую конформность вместо разнообразия исходных представлений. Разделение этапов позволяет сохранить как индивидуальные решения, так и последующую динамику обсуждения. Для чувствительных тем предпочтительны индивидуальные интервью или анонимизированные задания, поскольку они уменьшают социальное давление и дают респонденту больше контроля над тем, чем и в какой форме он готов поделиться.

Кодирование и контроль интерпретации

Кодировочная схема формируется сочетанием бизнес-вопросов и тем, возникающих непосредственно в данных, поэтому она не должна быть ни полностью предзаданной, ни целиком импровизированной. Для полки это могут быть значимость, опыт, универсальность, промоподдержка, маржинальность, назначение врача. Для вечеринки — статус, центр/периферия, близость, стиль, возраст, взаимодействие. Для коллажей — временная ориентация, активность, контроль, забота, свобода, медицинский контекст. Такой перечень служит рабочей рамкой, но значение каждого кода



Надёжный дизайн соединяет релевантную выборку, нейтральную модерацию, прозрачное кодирование и триангуляцию.

уточняется на материале объяснений участников. Важно кодировать не только выбранный образ или позицию, но и аргументацию, условия изменения выбора и различия между сегментами.

Желательны независимое кодирование частью команды, обсуждение расхождений и хранение прозрачной цепочки «фрагмент → код → тема → вывод». Независимый просмотр помогает заметить места, где интерпретация зависит от ожиданий конкретного аналитика, а обсуждение делает основания итогового решения явными. В отчёте необходимо различать дословную формулировку участника, аналитическую интерпретацию и бизнес-рекомендацию, не соединяя их в одно неделимое утверждение. Полезно также сохранять альтернативные трактовки и отмечать, какой материал их поддерживает или ослабляет. Эта дисциплина защищает от соблазна представить красивую метафору как установленный факт и позволяет заказчику проследить, каким образом исследователь пришёл к выводу.

Триангуляция

Проективные данные могут сопоставляться внутри качественного дизайна — между техниками, сегментами и индивидуальными заданиями — и с внешними источниками, доступными проекту. Если персонификация, вечеринка и коллаж независимо формируют тему устаревания, она заслуживает внимания не из-за эффектности отдельного образа, а из-за повторяемости в разных форматах. Если тема одновременно согласуется со снижением доли в молодом сегменте и слабым откликом на текущие материалы, гипотеза дополнительно усиливается. При этом совпадение источников ещё не превращает интерпретацию в доказанный причинный вывод. Следующий шаг — количественно проверить распространённость темы, её связь с выбором и то, сохраняется ли обнаруженная конфигурация в более широкой аудитории.

Триангуляция не означает механического совпадения всех показателей или обязательного сведения данных к единой средней оценке. Противоречие тоже информативно и может точнее описывать структуру решения. Высокое рациональное доверие и низкая эмоциональная близость способны существовать одновременно; именно эта конфигурация объясняет, почему бренд рекомендуют, но не выбирают для себя. Аналогично сильное знание преимуществ не исключает ценового барьера, если воспринимаемая разница искажает оценку предложения. Задача анализа — понять, на каких уровнях возникают расхождения и как они связаны с поведением. Цель триангуляции состоит в сохранении сложности и проверке устойчивости объяснения, а не в искусственном усреднении неоднородных сигналов.

От инсайта к действию: управленческая дисциплина

Сильный отчёт заканчивается не перечнем выразительных метафор, а картой решений, которая показывает путь от данных к возможному действию. Для каждого вывода фиксируются четыре элемента: наблюдаемый материал, интерпретация, альтернативное объяснение и возможное действие. Такое разделение не позволяет выдать аналитическую версию за прямую реплику респондента и одновременно показывает, где требуется дополнительная проверка. Карта должна быть достаточно конкретной, чтобы команда понимала, какой именно сигнал обнаружен, почему ему придаётся выбранный смысл, что ещё могло его вызвать и каким управленческим шагом можно проверить полезность гипотезы. Например:

- материал: X размещают рядом с A как на верхних, так и на нижних полках, причём это соседство повторяется в разных построениях участников;
- интерпретация: конкурентная граница проходит прежде всего между X и A, тогда как позиция X остаётся нестабильной и зависит от применяемого критерия;
- альтернатива: различия в размещении могут отражать неодинаковый опыт работы с брендом или разную степень знания его характеристик участниками;
- действие: количественно проверить обнаруженные сегменты, сфокусировать сравнительную аргументацию на связке X и A и усилить целевую работу с фармацевтами.

Та же аналитическая логика применяется и ко второму примеру, где исходное наблюдение связано с восприятием цены:

- материал: X воспринимается как премиальный лидер во всех сегментах, но его цена кажется выше на 30–50% при реальной разнице до 10%, что указывает на заметный разрыв между восприятием и фактическим ценовым сравнением;
- интерпретация: основной барьер связан не с недостатком известных преимуществ бренда, а с завышенной воспринимаемой ценой и искажённой оценкой разрыва;
- альтернатива: участники могут сравнивать не полную стоимость курса терапии, а более заметную цену одной упаковки, поэтому основания расчёта различаются;
- действие: пересчитать и ясно коммуницировать по стоимости полного курса, а также обучить представителей последовательно выявлять и отрабатывать ценовое возражение.

Такая структура превращает проекцию в управляемую гипотезу и показывает, какие действия логически следуют из наблюдения, а какие ещё нуждаются в подтверждении. Она также задаёт критерии последующей оценки: изменение понимания цены, recall нового сообщения, восприятие современности, намерение рекомендовать, фактическая динамика назначения или доли. Выбор критерия должен соответствовать уровню предполагаемого эффекта: коммуникационные изменения сначала оцениваются по восприятию и пониманию, а бизнес-результат — по релевантным поведенческим показателям. Без заранее определённой метрики и точки сравнения внедрение легко превратить в красивую историю успеха без доказательства, поскольку любое последующее изменение можно ошибочно приписать принятому решению.

Ограничения, которые повышают ценность метода

Первое ограничение — исследовательская субъективность, которая присутствует на нескольких этапах работы. Стимул выбирает респондент, но формулировку задания, последовательность зондажа, кодирование и итоговый вывод создаёт исследователь. Даже нейтральный на вид вопрос способен направить объяснение, а выбранная кодировочная рамка — сделать одни темы заметнее других. Поэтому прозрачность этих этапов важнее обещания полной объективности: необходимо показывать исходный материал, отделять реплики от интерпретаций, фиксировать альтернативы и объяснять переход к рекомендации. Управлять субъективностью можно процедурой, но полностью устранить её из качественного анализа невозможно.

Второе ограничение — культурная и контекстная зависимость используемых образов и сюжетов. Вечеринка, возраст персонажа, статусная одежда, образ семьи или свободы имеют разные значения в разных профессиональных и национальных средах. Один и тот же символ может обозначать привлекательность, дистанцию, нормативность или иронию в зависимости от опыта участника. Поэтому адаптация задания не является технической мелочью и не сводится к буквальному переводу инструкции. Исследователь должен убедиться, что ситуация понятна аудитории, не вызывает лишнего отторжения и позволяет обсуждать нужную тему, а смысл конкретного образа всегда уточняется у его автора.

Третье ограничение — зависимость результата от способности и готовности участника к вербализации. Визуальная техника помогает начать разговор, снизить формальность прямого вопроса и дать опору для размышления, но аналитическое значение часто появляется именно в последующем объяснении. Без рассказа респондента исследователь видит только выбранный стимул и рискует приписать ему собственные ассоциации. Молчаливый выбор картинки без зондажа поэтому создаёт иллюзию глубины, но не раскрывает связь образа с брендом или поведением. Качество данных определяется не красочностью материала, а тем, насколько подробно участник объяснил свой выбор и его контекст.

Четвёртое ограничение — ограниченная возможность обобщения результатов за пределы изученной качественной выборки. Даже устойчивый паттерн, по-



Надёжный дизайн соединяет релевантную выборку, нейтральную модерацию, прозрачное кодирование и триангуляцию.

вторившийся в нескольких интервью и заданиях, не сообщает, какая доля рынка мыслит именно так и насколько сильно этот мотив влияет на решение. Он указывает на содержательно важную гипотезу, но не определяет её распространённость. Для оценки масштаба требуется количественная фаза с подходящими формулировками, выборкой и показателями. Качественный этап в такой связке помогает понять, что именно измерять, тогда как количественный отвечает на вопрос, насколько часто и в каких сегментах это встречается.

Пятое ограничение — риск причинного преувеличения при интерпретации последующих бизнес-показателей. Ребрендинг, изменение материалов и обучение могут сопровождаться ростом показателей, но на рынок одновременно влияют цена, доступность, действия конкурентов, сезонность и медицинские данные. Простая последовательность событий ещё не доказывает, что именно исследовательский инсайт или внедрённая коммуникация вызвали наблюдаемое изменение. Проективное исследование способно указать правдоподобный механизм, сформулировать проверяемое ожидание и помочь выбрать метрики, но не изолирует эффект без подходящего дизайна оценки. Поэтому описание результата должно строго отделять подтверждённое изменение от предполагаемого объяснения его причин.

Эти ограничения не обесценивают метод и не делают проективный материал менее полезным для маркетингового решения. Напротив, они определяют профессиональный стандарт его использования и границы корректного вывода. Осознание субъективности требует прозрачного кодирования, культурная зависимость — адаптации задания, роль вербализации — качественного зондажа, а ограниченное обобщение и причинность — последующей проверки. Чем аккуратнее проведена граница между наблюдением, интерпретацией, гипотезой и доказанным эффектом, тем выше доверие к действительно обнаруженным паттернам и тем легче команде использовать их без завышенных ожиданий.

Заключение. Не читать мысли, а видеть структуру выбора

Фармацевтический выбор формируется в многослойном пространстве, где клинические аргументы соседствуют с опытом, привычкой, доверием, статусом, удобством и образом современной жизни. Эти факторы не обязательно противоречат друг другу: они могут одновременно поддерживать бренд или создавать разрыв между положительной оценкой и реальным действием. Прямой вопрос фиксирует доступную и легко формулируемую часть этой структуры, чаще всего рациональные объяснения и социально приемлемые критерии. Проективные методики добавляют вторую перспективу: позволяют респонденту говорить через расстояние, метафору, иерархию и сюжет, а затем объяснять созданную конструкцию собственными словами. Благодаря этому исследователь видит не скрытую «истину», а дополнительные связи и противоречия, которые можно превратить в проверяемые гипотезы.

История подхода — от словесных ассоциаций Юнга, Psychodiagnostik Роршаха, тематических историй Морган и Мюррея и терминологического оформления Лоуренса Фрэнка до motivation research Эрнеста Дихтера и современных consumer studies — показывает устойчивую исследовательскую идею: неоднозначный стимул помогает человеку организовать и выразить то, что трудно сформулировать в прямом ответе. На разных этапах менялись задачи, контексты применения и требования к интерпретации, однако сохранялся интерес к материалу, возникающему не из выбора готового варианта, а из самостоятельного построения смысла. При этом историческое родство с клинической психологией не даёт маркетингу права на клинические выводы, диагностику личности или заявления о единственном подлинном мотиве. Современная практика требует использовать это наследие осторожно, в границах исследовательской задачи.

В профессиональной практике проекция — это не диагноз и не доказательство «истинного мотива», скрытого от самого участника. Это способ получить дополнительный материал, сформировать гипотезы и увидеть повторяющиеся смысловые паттерны. «Аптечная полка» раскрывает скрытые критерии сравнения и конкурентную иерархию. «Вечеринка» показывает статус, близость, дистанцию и ценовые стереотипы. Визуальные карты и коллажи делают видимым разрыв между надёжностью бренда и его эмоциональной актуальностью. Однако создание образа является только началом работы. После этого необходимы объяснение участника, систематическое кодирование, рассмотрение альтернативных объяснений, триангуляция между источниками и последующая проверка. Только такая последовательность удерживает вывод в профессиональных границах и связывает выразительный материал с бизнес-задачей.

Главная управленческая ценность метода состоит не в получении более эффектных, неожиданных или визуально привлекательных ответов. Она состоит в смене самого вопроса и, следовательно, логики решения. Вместо «нравится ли бренд?» возникает «какую роль он играет и почему остаётся на периферии?». Вместо «знают ли врачи преимущества?» — «какой барьер сохраняется при сильном образе?». Вместо «доверяют ли пациенты?» — «почему доверие не превращается в выбор?». Такой переход направляет внимание с общей оценки на структуру отношений, условия действия и конкретные противоречия. В результате команда получает не очередное описание отношения к бренду, а гипотезу о механизме проблемы, которую можно связать с коммуникацией, дизайном исследования и измеримым последующим шагом.

Проективные методики наиболее эффективны тогда, когда необходимо понять не только наблюдаемое поведение аудитории, но и причины, язык и контекст этого поведения. Они помогают увидеть, какими категориями люди сравнивают бренды, какие роли им приписывают и где возникает разрыв между рациональной оценкой и выбором. Их результат — не окно в личность респондента и не окончательный ответ, а более точная карта маркетинговой проблемы, составленная из повторяющихся объяснений и сопоставленных источников. Именно такая карта позволяет превратить скрытый паттерн в проверяемое решение: сформулировать гипотезу, выбрать действие, определить подходящую метрику и установить границы вывода. Практическая сила метода проявляется в этой дисциплинированной связи между качественным материалом и последующей проверкой.

Источники

[1] Jung C. G. Reaction-time in association experiments. English collected edition, 1919. https://doi.org/10.1037/13030–005

[2] Rorschach H. Psychodiagnostik (1921); библиографическая рецензия: Psychodiagnosis [Psychodiagnostik]. British Journal of Psychiatry. 1925;71(293):329. https://doi.org/10.1192/bjp.71.293.329

[3] Morgan C. D. A Method for Investigating Fantasies: The Thematic Apperception Test. Archives of Neurology & Psychiatry. 1935;34(2):289. https://doi.org/10.1001/archneurpsyc.1935.02250200049005

[4] Morgan C. D., Murray H. A. Thematic Apperception Test. 1936. https://doi.org/10.1037/t02717–000

[5] Frank L. K. Projective Methods for the Study of Personality. The Journal of Psychology. 1939;8(2):389–413. https://doi.org/10.1080/00223980.1939.9917671

[6] Schwarzkopf S., Gries R. Ernest Dichter, Motivation Research and the “Century of the Consumer”. 2010. https://doi.org/10.1057/9780230293946_1

[7] Tadajewski M. Ernest Dichter and Consumer Behaviour: Intellectual Primacy and Interpretive Consumer Research. 2010. https://doi.org/10.1057/9780230293946_5

[8] Maison D. Projective and Enabling Techniques. In: Qualitative Marketing Research. Routledge, 2018. https://doi.org/10.4324/9780429467028–5

[9] Lilienfeld S. O., Wood J. M., Garb H. N. The Scientific Status of Projective Techniques. Psychological Science in the Public Interest. 2000;1(2). https://doi.org/10.1111/1529–1006.002

[10] Fierro C. A supposedly objective thing I›ll never use again: Word association and the quest for validity and reliability in emotional adjustment research from Carl Jung to Carl Rogers (1898–1927). Journal of the History of the Behavioral Sciences. 2023/2024. https://doi.org/10.1002/jhbs.22272

[11] Kahneman D. Thinking, Fast and Slow. Farrar, Straus and Giroux, 2011. https://us.macmillan.com/books/9780374533557/thinkingfastandslow/

[12] Aston Health. «Бренд в зеркале бессознательного: как услышать то, о чём молчат респонденты». Материалы онлайн бизнес-завтрака, 30.07.2026.

Все кейсовые цифры, формулировки результатов и заявленные действия после внедрения воспроизведены по материалам Aston Health [12]. Там, где в слайдах отсутствуют количественные показатели эффекта, они намеренно не добавлены.



ГИБРИДНЫЙ УДАР: КАК СОЕДИНЯТЬ КОЛИЧЕСТВЕННЫЕ И КАЧЕСТВЕННЫЕ ДАННЫЕ

автор: Александра КОНОВАЛОВА

Подзаголовок. Mixed methods как двусторонняя исследовательская логика: измеренный паттерн требует содержательного объяснения, а найденный в опыте механизм — корректной операционализации и количественной проверки.

Смешанное исследование может начинаться с двух равноценных точек. В одном случае количественные данные обнаруживают разрыв, различие между сегментами или неожиданную связь, после чего качественный этап выясняет, какие ситуации, мотивы и интерпретации стоят за наблюдаемой формой результата. В другом случае исследование сначала обращается к опыту людей — к конкретным эпизодам, их собственному языку и ещё не закрытым категориям, — чтобы сформировать гипотезы, а затем проверяет количественно, насколько эти гипотезы распространены, устойчивы и связаны с интересующим поведением. Первая траектория движется от измерения к объяснению, вторая — от понимания к проверке; ни одна из них не является базовой или вспомогательной.[2][4][10]

Выбор направления определяется не предпочтением команды и не привычным производственным порядком, а состоянием знания. Если пространство факторов уже описано, инструменты достаточно надёжны, а главный дефицит состоит в непонятном числовом результате, естественна логика quant → qual. Если же неизвестно, какие различия значимы для самих участников, какими словами они описывают проблему и какие сценарии организуют их решения, ранняя стан дартизация опасна: анкета будет точно измерять лишь те категории, которые исследователь успел предположить. Тогда обоснованнее начать с qual, построить содержательную модель явления и только затем перейти к quant.[4][5]

Обе последовательности решают одну задачу — не позволить форме данных определить предел понимания. Число показывает масштаб только того, что было операционализировано — интервью раскрывает значения и возможные механизмы, но не сообщает об их доле в популяции. Поэтому сильный результат находится не в соседстве диаграммы и цитаты, а в видимом переходе между этапами: первый меняет вопросы, выборку, инструмент или анализ второго, а совместный вывод становится точнее каждого массива по отдельности.[2][5] В материалах вебинара Aston Health этот принцип сформулирован практически: иногда цифра открывает вопрос «почему?», иногда человеческий опыт сначала показывает, что именно имеет смысл считать.[10]



От триангуляции к интеграции: историческая логика mixed methods и её значение для фармацевтического маркетинга

Иллюстрация 1
Два потока доказательств сходятся в одной исследовательской логике: количественные данные показывают масштаб и структуру паттерна, качественные раскрывают его контекст и возможный механизм. Сильный mixed methods-дизайн строится не на соседстве методов, а на осмысленном переходе между ними.

Предпосылки mixed methods подхода

Смешанные исследования возникли не как компромисс между «сторонниками цифр» и «сторонниками глубинных интервью», а как ответ на ограничения одного способа наблюдения. Каждый метод задаёт свой контур: шкала фиксирует операционализированные различия, интервью раскрывает значения и последовательности, наблюдение — практику, документ — институциональную версию. При зависимости вывода от одного инструмента характеристику явления трудно отделить от эффекта измерения. Поэтому многометодность сопоставляет результаты разных операций, проверяя утверждение при смене исследовательской перспективы.

Первоначально эту логику связывали с triangulation — несколькими линиями свидетельств об одном объекте. Но геометрическая метафора обманчива: независимых «лучей», автоматически сходящихся в истинной точке, нет. Методы по-разному формулируют предмет, используют разные единицы анализа и типы утверждений. Согласование повышает уверенность лишь при содержательной сопоставимости, а расхождение может указывать на различие контекстов, уровней анализа или механизмов, а не ошибку.

Кэмпбелл и Фиске: несколько методов как проверка валидности

Предпосылкой стала статья Дональда Кэмпбелла и Дональда Фиске 1959 года о конвергентной и дискриминантной валидизации с помощью multitrait–multimethod matrix[11]. Авторы предложили оценивать несколько признаков несколькими методами, отделяя вариацию конструкта от влияния измерения. Конвергентная валидность требовала согласования измерений одного признака, дискриминантная — различимости разных признаков, включая измеренные одним способом.

Это ещё не mixed methods в современном смысле: психометрическая проверка и матричное сопоставление измерений не интегрировали количественные и качественные фазы. Однако возник принципиальный тезис: уверенность в результате зависит от качества инструмента и отношений между методами. Многометодность стала контролировать методическую вариативность (method variance) — риск принять особенности инструмента за свойства явления.

Тодд Джик: triangulation в действии

Статья Тодда Джика 1979 года «Mixing Qualitative and Quantitative Methods: Triangulation in Action» перенесла многометодную логику в организационные исследования, представив triangulation как стратегию соединения качественных и количественных данных[12]. Важно было не удвоение материалов, а рассмотрение организационной реальности через свидетельства с разными сильными и слабыми сторонами. Количественный компонент давал структуру и сопоставимость, качественный — контекст, процесс и трудно переводимые в переменные значения.

Взаимная проверка оставалась центральной, но сочетание получило более широкую ценность. Один метод мог подтверждать другой, уточнять интерпретацию, выявлять пропущенный фактор или менять понимание вопроса. Здесь граница между узкой триангуляцией и зрелой интеграцией: второй метод перестаёт быть внешним аудитором первого и приобретает аналитическую функцию.

Дженнифер Грин и соавторы: пять целей вместо одной

Концептуальный поворот систематизировали Дженнифер Грин, Валери Карачелли и Уильям Грэм в 1989 году. Проанализировав теоретическую литературу и 57 эмпирических mixed-method evaluations, они выделили пять целей смешанного дизайна: triangulation, complementarity, development, initiation и expansion[7]. Типология показала: взаимная проверка — лишь один режим связи.

- **Triangulation** сопоставляет результаты об одном аспекте явления.
- **Complementarity** уточняет, иллюстрирует или углубляет один компонент другим, сохраняя различия вкладов.
- **Development:** результаты одного метода формируют выборку, инструмент или вопросы следующего.
- **Initiation** использует противоречия: несогласованность порождает новую интерпретацию или пересмотр исходной рамки.
- **Expansion** распределяет методы по связанным частям проблемы, расширяя охват исследования.

Схема изменила критерий качества. Требовать совпадения неверно: при initiation ценность может быть в расхождении, при development — в передаче между фазами, при expansion — в разделении функций. Вместо вопроса «подтвердили ли методы друг друга?» нужен другой: «какую работу выполняет их соединение и где оно изменило дизайн или вывод?»

Иллюстрация 2
Путь mixed methods — от проверки валидности несколькими измерениями к целенаправленной архитектуре интеграции. Каждый этап расширял роль второго метода: от независимого подтверждения до изменения дизайна, анализа и итогового вывода.





Иллюстрация 3
Пять целей смешанного дизайна задают разные режимы совместной работы данных: проверку, дополнение, развитие следующего этапа, продуктивное противоречие и расширение исследовательского поля. Ценность интеграции определяется не обязательным совпадением результатов, а функцией их соединения.

Институционализация mixed methods

В 1990–2000-е многометодная практика оформилась в самостоятельное методологическое поле. Институционализация включала распространение комбинированных проектов и выработку общего языка: последовательные и конвергентные дизайны, приоритет компонентов, точки интеграции, связывание выборок, построение инструмента и совместную интерпретацию. Внимание сместилось от присутствия двух методов к архитектуре их взаимодействия[4].

Работа Роберта Джонсона, Энтони Онвуэгбузи и Лизы Тёрнер 2007 года определяла mixed methods research[13]. Авторы описали его как исследование, сочетающее элементы количественного и качественного подходов — позиции, сбор и анализ данных, способы вывода — ради широты, глубины понимания и подтверждения. Для практики решающим является целенаправленное соединение, а не союз «и». Два параллельных отчёта не образуют mixed methods, если результаты не влияют друг на друга и не создают мета-вывода.

Современные руководства развивают принцип. Интеграция возможна на уровне дизайна, методов, интерпретации и представления; её формы — connecting, building, merging и embedding[2]. Зрелость подхода определяется прослеживаемостью: какой результат породил вопрос следующей фазы, как один массив повлиял на другой и какое утверждение возникло лишь при их совместном рассмотрении.

Health sciences и рекомендации NIH

В health sciences mixed methods особенно развился: медицинские результаты возникают на пересечении биологических процессов, клинических решений, организации помощи и поведения пациента. Один показатель приверженности скрывает разные причины, одинаковое назначение — разные рассуждения, сходный исход — разные маршруты помощи. Количественный анализ локализует различия и оценивает масштаб, но для интерпретации нужны контекст, язык участников и последовательность действий.

Рекомендации NIH 2011 года «Best Practices for Mixed Methods Research in the Health Sciences» закрепили требования: обосновать подход, сформулировать интеграционный вопрос, описать дизайн и приоритет компонентов, определить точки и процедуры интеграции, обеспечить компетенции команды и учесть ограничения частей[9]. Mixed methods представлен не как сбор «максимума данных», а как проектирование сложного доказательства. Последующие исследования медицинской помощи конкретизировали интеграцию: связывание выборок, построение этапа из предыдущего, объединение массивов и встраивание компонента[2].

Почему это оправдано в фармацевтическом маркетинге

В фармацевтическом маркетинге рыночное решение нельзя отделить от клинического контекста. Назначение врача, рекомендация фармацевта, запрос пациента и доступность терапии связаны с разными ролями, ограничениями и критериями. Рыночный показатель — знание бренда, намерение назначать, доля рекомендации, оценка сообщения — фиксирует структуру, но не механизм. Качественный материал восстанавливает ситуацию выбора, однако не устанавливает распространённость сценария. Mixed methods оправдан, когда действие зависит от масштаба и контекста[10].

Смешанного дизайна требуют вопросы нескольких типов. Первый — разрыв между установкой и действием: почему оценка характеристики не переходит в выбор и для каких сегментов расхождение устойчиво. Второй — неизвестная архитектура решения: какие клинические ситуации и категории используют врачи до измерения. Третий — неоднородность эффекта коммуникации: какие группы реагируют различно и почему. Четвёртый — маршрут пациента: где локализуется потеря и какие барьеры там действуют. Пятый — противоречие источников: почему опрос, поведение и высказывания не складываются в одну модель. Здесь qual→quant строит валидное пространство измерения, quant→qual объясняет паттерн, а конвергентный дизайн разбирает согласования и расхождения[2][4][10].

Когда гибрид избыточен

Смешанный дизайн не нужен, если вопрос исчерпывает один тип свидетельства. Для оценки известности в популяции при корректной выборке достаточно количественного исследования, для разведки языка новой категории до решений о масштабе — качественного этапа. Если второй компонент не меняет выборку, инструмент, анализ или рекомендацию, он декоративен. Гибрид избыточен, когда ресурсов хватает лишь на две слабые фазы вместо одной сильной, популяции несопоставимы или нет интеграционной компетенции. Сочетание методов не компенсирует смещение выборки, слабый гайд, невалидную шкалу или непрозрачное кодирование[4].

Практический тест прост: сформулировать неопределённость, не закрываемую основным методом, и заранее указать, какое решение изменит второй. Без ответа дополнительный сбор увеличит объём, но не доказательность.

Медицинская, этическая и причинная корректность

В фармацевтическом проекте интеграция проходит три проверки. Медицинская корректность отделяет рыночное восприятие от клинического факта. Высказывание врача или пациента не подтверждает эффективность и безопасность; коммуникационная рекомендация не должна расширять показания, подменять утверждённую информацию или выдавать гипотезу за медицинское знание. Медицинская функция проверяет формулировки и допустимость переноса в материалы и решения.

Этическая корректность требует информированного участия, минимизации чувствительных данных, конфиденциальности и защиты от повторной идентификации. Связывание анкет, интервью и поведенческих данных повышает ценность и риск распознавания редкого профиля. Рекрутирование медспециалистов не должно становиться скрытым воздействием, а исследование пациентов — продвижением, диагностикой или вмешательством без основания. Исследовательские, медицинские и коммерческие роли разделяют заранее.

Причинная корректность согласует язык вывода с дизайном. Корреляция с интервью не доказывает механизм; согласование массивов укрепляет интерпретацию, но не заменяет рандомизацию, квазиэкспериментальную конструкцию или временной анализ. Следует различать «связано», «согласуется с предполагаемым механизмом», «может объяснять» и «вызывает». Противоречие нельзя устранять удобными цитатами: его описывают, проверяют на сопоставимость и сохраняют для следующего теста[7][9].

История mixed methods — движение от взаимной проверки измерений к целенаправленной архитектуре интеграции. Для фармацевтического маркетинга подход ценен избирательностью: он нужен, когда решение нельзя обосновать без знания масштаба, контекста и границ предполагаемого механизма. Применение оправдано, только если второй метод уменьшает конкретную неопределённость, а совместный вывод остаётся медицински допустимым, этически защищённым и причинно скромным.

Иллюстрация 4
ешение в фармацевтическом маркетинге формируется на пересечении клинической ситуации, поведения пациента, профессиональной логики врача и условий доступа к терапии. Количественные показатели локализуют различия, а качественные данные объясняют, как эти различия возникают в реальном выборе.





Две точки входа: от измерения к объяснению и от опыта к проверке

Иллюстрация 5
Траектория quant→qual начинается с измеренного паттерна и превращает его в содержательный вопрос. Количественный этап показывает, где находится разрыв, а качественный исследует ситуации, мотивы и конкурирующие объяснения, стоящие за цифрой.

Количественный показатель дисциплинирует наблюдение: для доли, сравнения групп или оценки связи нужно заранее определить объект, совокупность, переменные и правила измерения. Это позволяет увидеть место и величину разрыва и группы, где он сильнее. Но определённость создаёт границу: закрытый инструмент фиксирует пространство ответов до встречи с данными. Если существенного контекста, мотива или сценария нет в модели, большой объём наблюдений его не вернёт.[4][5]

Движение quant→qual уместно, когда форма явления видна, но смысл открыт. Высокая заявленная важность характеристики может слабо соотноситься с выбором; знание бренда — не переходить в рекомендацию; намерение следовать терапии — расходиться с устойчивостью режима. Количественная фаза локализует несоответствия, задаёт контрасты и показывает группы или участки распределения для углубления. Качественная фаза исследует конкретную неопределённость: что происходит между измеренными состояниями, какие условия меняют решение и почему одинаковый ответ на шкале имеет разный практический смысл.[10]

Объяснение нельзя заранее вписывать в гайд. Если после обнаружения разрыва интервью проверяет одну удобную версию, оно даёт иллюстрации, а не новое знание. Сильная логика сохраняет конкурирующие трактовки, включает контрастные и пограничные случаи, возвращает респондента к ситуациям выбора и допускает неполноту первоначального толкования цифры. Качественный этап может подтвердить механизм, разделить его на сценарии, ограничить группой или показать, что количественный вопрос измерял иное. Интеграцию создаёт способность изменить смысл первого результата, а не добавить выразительную цитату.[2][4]

Точка входа qual→quant решает симметричную проблему: структура явления ещё недостаточно известна для честного набора вариантов ответа. Такой старт оправдан при новом или плохо описанном опыте, неясном механизме разрыва между установкой и действием, изучении профессиональной логики решения и чувствительной теме, где нормативные формулировки скрывают контекст. Он нужен и при слишком широких категориях. Ответ «забываю» может означать сбой рутины, снижение субъективной необходимости после улучшения, эмоциональное избегание напоминания о болезни или сомнение в результате терапии. Без качественного различения эти процессы выглядят одной переменной, хотя требуют разных объяснений и действий.[10]

Качественный этап начинается не со сбора подходящих цитат, а с наблюдаемой единицы опыта: последнего пропуска терапии, конкретного назначения, отказа от рекомендации или недавнего выбора между альтернативами. Реконструкция эпизода сохраняет последовательность: что предшествовало решению, какие сигналы заметил участник, как истолковал ситуацию, что конкурировало с намерением и какое действие последовало. Общая декларация сообщает позицию, эпизод показывает возможный переход от позиции к поведению. Один рассказ ничего не доказывает, но сопоставление эпизодов выявляет различия, которые нельзя надёжно задать заранее.[5][10]

Второй материал качественной фазы — язык участников. Слова показывают, где исследовательская категория совпадает с опытом, а где объединяет разные смыслы. Врач может говорить не об «атрибутах препарата», а о клинических ситуациях; пациент — не о «низкой мотивации», а о желании временно не чувствовать себя больным. Формулировки выявляют единицы анализа, но не переносятся в инструмент буквально. Яркая фраза может быть контекстной, двусмысленной или единичной; её ценность возникает после сопоставления с другими фрагментами, отрицательными случаями и последовательностью поведения.[5][10]

Третий результат — открытые категории: не перечень упоминаний, а различимые аналитические конструкции. Для каждой определяют объединяемые эпизоды, отличие от соседних, условия возникновения и объясняемый исход. Полезная гипотеза связывает элементы, а не называет тему: не «пациентам важно улучшение», а «после субъективного улучшения ощущение необходимости регулярного приёма может снижаться, повышая вероятность пропуска». Не «врачи ценят переносимость», а «в одних клинических сценариях переносимость становится критерием выбора, в других уступает скорости результата». Такие формулировки сохраняют контекст и создают опровержимое утверждение.[10]

Переход к quant начинается с операционализации, где качественный инсайт часто теряет точность. Нельзя превращать каждую тему в утверждение со шкалой согласия. Рабочее понятие раскладывают на наблюдаемые компоненты: условие или контекст, интерпретацию, предполагаемый механизм и исход; для каждого выбирают индикатор. Если гипотеза относится к эпизоду, вопрос привязывают к периоду или последнему случаю, а не к самооценке «в целом». Разным механизмам нужны отдельные пункты или сценарии. Если важна связь с поведением, измерение



Иллюстрация 6
Траектория qual→quant переводит наблюдаемый опыт в проверяемую модель. Эпизоды и язык участников формируют категории и гипотезы, после чего количественный этап оценивает их распространённость, устойчивость и связь с поведением.

отношения не заменяет показатель поведения.[4][5]

Корректная операционализация сохраняет происхождение переменной. Между интервью и пунктом анкеты должна прослеживаться цепочка: эпизод или высказывание — код — категория — рабочее определение — гипотеза — индикатор — ожидаемая связь. Трассировка показывает, где смыслы преждевременно объединили, формулировка стала шире наблюдения или количественный вопрос проверяет другую конструкцию. Она защищает и от отбора удобных тем: в инструмент входят не самые выразительные цитаты, а обоснованные категории, включая альтернативные механизмы и случаи, ограничивающие основную гипотезу.[2][4]

До основного измерения инструмент проверяют содержательно: понимают ли участники формулировки как исследователь; различают ли близкие сценарии; узнают ли контекст; не подсказывает ли ответ социально одобряемую позицию. Пилотирование оценивает длину, порядок и работу шкал, но особенно — смысловую эквивалентность: сохранилась ли после стандартизации конструкция качественного анализа. Если участники по-разному читают один пункт, увеличение выборки лишь точнее оценит смесь несопоставимых ответов.[4][5]

Количественная фаза после qual не проверяет, «правдивы ли интервью». Она оценивает ограниченные утверждения: частоту условий и сценариев, различия между значимыми группами, связь предполагаемых механизмов с исходом, её устойчивость при учёте факторов и границы модели. Анализ должен следовать гипотезе. Для распространённости нужны целевая совокупность и обоснованная выборка; для сравнения сегментов — достаточные группы и заданные критерии; для проверки связи — раздельные измерения предиктора и исхода. Ни повторяемость темы в интервью, ни статистическая ассоциация сами не устанавливают причинность.[5]

Проверка может поддержать качественную модель лишь частично. Один сценарий окажется распространённым, но слабо связанным с поведением; другой — редким, но критичным для группы; третья категория потеряет различимость после стандартизации. Это не обесценивает первый этап. Количественные данные уточняют границы гипотезы, различая содержательную значимость, частоту и предсказательную силу. Несоответствие результата ожиданию может стать новым вопросом к исходным эпизодам и кодам, а не поводом скрыть неудобный вывод.[2][4]

Quant→qual и qual→quant — не иерархия, а зеркальные формы исследовательской дисциплины. Первая не позволяет принять измеренный паттерн за объяснение, вторая — правдоподобный механизм за общую закономерность. В обеих следующий этап получает задачу от предыдущего, а итоговый вывод сохраняет различие наблюдения, интерпретации и проверки. Mixed methods сильнее не при большем объёме данных, а при известном пути от числа к смыслу и обратно к измеримому утверждению.[2][10]

Что дают quantitative и qualitative

Quantitative и qualitative создают разную определённость. Количественный компонент показывает структуру измеренного поля: распространённость ответов, различия групп, динамику и связи переменных. Его сила зависит от операционализации, выборки и анализа: большой массив не исправит неоднозначный вопрос и не вернёт факторы, отсутствующие в инструменте.[4][5][6]

Качественный компонент раскрывает контекст и процесс: понимание категории участниками, ситуации изменения решения, язык мотивов и барьеров. Он открывает отсутствующие в модели категории, но не сообщает их долю в аудитории. Методы не заменяют друг друга: один уточняет масштаб и распределение предусмотренных признаков, другой — содержание и условия возможного механизма.[5][6][10]

Соединение оправдано, когда вывод требует обоих типов знания. Количественный паттерн без объяснения можно неверно истолковать; качественная гипотеза без проверки рискует перенести локальное наблюдение на рынок. Эта симметрия, а не преимущество метода, определяет архитектуру смешанного исследования.[1][10]

Интегрированный инсайт

Интегрированный инсайт возникает, когда два типа данных меняют трактовку друг друга, а не когда диаграмму сопровождает цитата. Он включает измеренный паттерн, описанный контекст, гипотезу о механизме и границы вывода. Число не подтверждает объяснение автоматически, интервью не превращает локальный сценарий в рыночную долю.[2][3][10]

Совместный вывод показывает группу и ситуацию правдоподобного механизма, поддерживающие данные и предмет проверки. Он может быть точнее исходных массивов: количественная фаза локализует закономерность, качественная раскрывает различия смысла, интеграция связывает их без подмены наблюдения причинным объяснением.



Иллюстрация 7
Несовпадение данных — не помеха, а указатель на скрытую структуру решения. Разрыв между заявленной установкой и действием помогает обнаружить различия контекста, уровня наблюдения или механизма и сформулировать следующий исследовательский вопрос.

Противоречие как исследовательская подсказка

Исследовательская культура вознаграждает согласованность: когда показатели, высказывания и поведение складываются в одну историю, вывод проще представить. Но несогласованность может быть самой информативной частью массива. Заявленная важность и выбор способны расходиться; знание может не переходить в рекомендацию; намерение — в действие. Исходные материалы предлагают считать такое расхождение не автоматической ошибкой метода, а указанием на место для углублённого анализа[10].

Противоречие сначала описывают, не спеша разрешать. Какие результаты расходятся? Относятся ли они к одной аудитории, периоду, ситуации и единице анализа? Одинаково ли задан объект? Не сравнивается ли общая установка с поведением в конкретном контексте? После проверки часть расхождений окажется технической: различаются определения, выборки или временные рамки. Остальные сохранятся как содержательные.

Содержательное противоречие указывает на многослойность решения. Человек может считать характеристику важной, но не использовать её как главный критерий в конкретной ситуации. Оба ответа правдивы, если относятся к нормативной оценке и контекстному приоритету[10]. Знание бренда может быть условием рекомендации, но не достаточной причиной. Mixed methods должен не выбрать «более истинный» источник, а объяснить место расхождения в модели.

Противоречие превращают в исследовательскую подсказку через матрицу альтернатив. Для каждого расхождения фиксируют минимум две трактовки, подтверждающие данные и недостающую для различения информацию. Затем выбирают метод, способный получить этот материал. Подход снижает риск удобного объяснения задним числом и сохраняет продуктивную неопределённость, пока дизайн не позволит её уменьшить.[7]



Основные дизайны mixed methods

Термин mixed methods охватывает базовые архитектуры, различающиеся последовательностью, ролью компонентов и точкой интеграции[4][9]. Название дизайна не гарантирует качества: оно описывает общую логику, а конкретные решения следуют из вопроса, доступных данных, этических ограничений и условий поля.

Последовательный объяснительный дизайн

В последовательном объяснительном дизайне количественная фаза предшествует качественной, которая углубляет или объясняет результаты первого этапа[2][4]. Это формальная траектория quant → qual. Интеграция связывает фазы: количественный результат определяет участников, темы и объясняемые контрасты. В итоговом выводе качественные темы соотносятся с конкретными показателями или профилями.

Дизайн уместен, когда измеренная картина ясна по форме, но неоднозначна по смыслу. Его ограничивает качество первой фазы: если мера плохо отражает явление, качественный этап может объяснять артефакт инструмента. Последовательность также удлиняет процесс, а участники второй фазы могут отличаться от тех, чьи ответы сформировали количественный паттерн. Эти ограничения нужно отражать в выводе, а не скрывать названием дизайна.

Последовательный разведочный дизайн

В последовательном разведочном дизайне качественная фаза идёт первой, а её результаты формируют количественный этап[2][4]. Это логика qual → quant: сначала открываются категории и отношения, затем оцениваются их распространённость или структура в широкой выборке. Интеграция сосредоточена в инструменте и гипотезах: должно быть видно, какие качественные результаты переведены в измеряемые элементы.

Слабое место дизайна — потеря смысла при переводе. Контекстная тема может стать общей формулировкой, механизмы — слиться в один пункт, язык выразительных участников — заместить менее заметные позиции. Поэтому сохраняют таблицу происхождения: качественный фрагмент, тема, рабочее определение, элемент количественного инструмента и предполагаемый вывод. Цепочка не устраняет интерпретацию, но делает её проверяемой.

Конвергентный дизайн

В конвергентном дизайне количественные и качественные данные собираются параллельно, анализируются по собственным правилам, затем объединяются для сравнения, дополнения или объяснения расхождений[2][4]. Преимущество — рассмотрение явления с двух сторон без ожидания последовательной фазы. Оба компонента должны быть спроектированы вокруг согласованного предмета, иначе при объединении выяснится, что они отвечают на разные вопросы.

Конвергенция не требует совпадения результатов: итог может включать подтверждение, дополнение и несогласованность. Нужно заранее определить сопоставление единиц анализа, групп, тем и показателей. Если компоненты описывают разные популяции, вывод сохраняет различие. Если шкала измеряет отношение в целом, а интервью обсуждает отдельный эпизод, расхождение может отражать уровень наблюдения, а не конфликт данных.

Embedded-дизайн

В embedded, или встроенном, дизайне тип данных включён в конструкцию, где другой играет основную роль[2][4]. Качественный материал может объяснять процесс внутри количественного исследования, а количественные меры — структурировать контекст качественного проекта. Вложенный компонент не менее ценен: он выполняет специальную функцию относительно главного вопроса.

Риск embedded-дизайна — символическое присутствие второго метода. Несколько открытых вопросов в анкете не создают интеграции, если ответы не влияют на анализ. Таблица характеристик участников также не превращает качественный проект в mixed methods. Встроенный компонент должен выполнять работу: объяснять процесс, характеризовать контекст, проверять связь или раскрывать неожиданный исход. Его объём определяется функцией, а не симметрией с массивом.

Иллюстрация 8
Четыре базовые архитектуры mixed methods различаются последовательностью этапов и точкой интеграции. Объяснительный, разведочный, конвергентный и встроенный дизайны выбирают не по привычке команды, а по тому, какая неопределённость мешает принять решение.



Иллюстрация 9
Дополнение размещает два массива рядом; интеграция заставляет их менять трактовку друг друга. Если удаление одного слоя не меняет рекомендацию, второй метод остался иллюстративным и не стал частью доказательства.

Дополнение и настоящая интеграция

Дополнение начинается с полезной, но ограниченной формулы: количественные данные дают масштаб, качественные — глубину. Раздельные блоки делают проект содержательнее и дают две перспективы, но не единый вывод. Это «два исследования рядом»: таблицы отвечают на один набор вопросов, интервью — на другой, а связь устанавливается постфактум в общем рассказе[10].

Настоящая интеграция требует операциональной связи: результат одного компонента влияет на существенный элемент другого — выбор участников, инструмент, последовательность вопросов, категории, анализ расхождений или финальную интерпретацию[2]. Возникает совместное утверждение, недоступное при раздельном чтении двух разделов. Оно связывает масштаб с механизмом, качественные сценарии — с количественными профилями и показывает, где источники ограничивают общий вывод.

Различие проверяется мысленным удалением. Если без качественного раздела количественная рекомендация не меняется, второй метод был иллюстративным. Если без quantitative качественная история сохраняет масштаб притязаний, количественный компонент не встроен. При интеграции удаление слоя меняет смысл: без числа неизвестна распространённость, без контекста механизм объясняется неверно или неполно.

Интеграция не означает слияния данных. Числа не превращают в темы, а высказывания — в частоты без основания. Каждый массив сохраняет эпистемическую роль и ограничения[2][5]. Объединение происходит на уровне вопроса и вывода: свидетельства координируются, не подменяя друг друга.



Иллюстрация 10
Качество смешанного исследования определяется прочностью каждого компонента и прозрачностью переходов между ними. Выборка, инструмент, сопоставимость контекстов и точность причинного языка работают как последовательные ворота, через которые должен пройти итоговый вывод.

Границы и ограничения

Mixed methods не компенсирует слабость компонентов. Нерепрезентативную выборку не исправят интервью, поверхностный качественный материал не углубит статистическая таблица, неудачный показатель может направить следующую фазу к объяснению артефакта. Надёжность вывода ограничена качеством каждого массива и прозрачностью перехода между ними.[4][6]

Первая граница касается причинности: статистическая связь и правдоподобный механизм усиливают гипотезу, но не доказывают причинный эффект.[5][6] Вторая — сопоставимости: аудитории, периоды, контексты и единицы анализа фаз нужно соотнести явно. Третья — перевода: при qual→quant богатая категория становится измеримой конструкцией, при quant→qual числовой профиль — критерием отбора и темой интервью. Каждый переход допускает смысловой дрейф.

Контроль обеспечивают таблица происхождения переменных, пилотирование, сохранение отрицательных случаев и альтернативных трактовок, явная маркировка измеренного, объяснённого участником и интерпретированного исследователем.[2][4] Если компоненты выполняют разные команды, единицы анализа и точки интеграции согласуют до поля, не при подготовке презентации.

Дополнительный метод оправдан, если закрывает конкретную неопределённость и меняет решение. Иначе сложность растёт без сопоставимого прироста знания, а общая история скрывает слабость исходных данных.

Семь практических способов интеграции данных

Интеграция становится управляемой, когда закреплена в исследовательской операции. Ниже описаны семь способов, применимых отдельно или вместе. Выбор зависит от дизайна и вопроса: использование всех приёмов не усиливает проект.

1. Связать выборку следующей фазы с результатом предыдущей

В последовательном объяснительном дизайне участников качественного этапа отбирают по количественным профилям: контрастным ответам, сегментам, сочетаниям признаков. В последовательном разведочном дизайне качественно обнаруженные типы задают квоты или аналитические группы количественной фазы. Связка передаёт результат между этапами[2][4]. Критерий отбора документируют; целевую выборку не выдают за структуру рынка.

2. Строить второй инструмент из результатов первого этапа

Первый метод формирует вопросы второго: неожиданный числовой разрыв становится темой интервью, повторяющийся качественный сценарий — проверяемым блоком анкеты. Журнал фиксирует результат, вопрос, элемент инструмента и ожидаемый тип ответа, подтверждая, что второй этап продолжает первый, а не существует рядом.

3. Создавать joint display

Joint display — представление, где количественные показатели, качественные темы и интегрированный вывод собраны в одной структуре[3]. Например, матрица по сегментам включает показатель, объясняющую тему, исключения, совместную интерпретацию и оставшийся вопрос. Формат ценен не компактностью, а обязательным сопоставлением: пустая ячейка выявляет отсутствие объяснения, конфликтующая тема — необходимость пересмотра вывода.

4. Сопоставлять качественные темы с количественными профилями

Темы анализируют в качественном массиве и относительно профилей участников. Видно, одинаково ли группы с разными ответами объясняют решение и не скрывает ли тема несколько механизмов. Учитывают размер и назначение качественной выборки: частота упоминаний в малых группах не заменяет количественную оценку. Задача — различить содержание профилей и сформулировать гипотезу о связи.

5. Преобразовывать данные с сохранением происхождения

Качественные коды сводят в категории для сопоставления с количественными признаками, а числовые профили превращают в типы для качественного анализа. Это допустимо при прозрачных правилах и сохранении пути к исходному материалу[2][8]. Код «барьер присутствует» опирается на фрагменты и критерии, тип профиля — на показатели. Преобразование облегчает сравнение, не меняя статуса данных.

6. Анализировать расхождения отдельным протоколом

Для каждого несогласованного результата создаётся карточка: что показывают quantitative и qualitative, сопоставимы ли источники, какие объяснения возможны и какие данные их различат. Расхождение не растворяют в усреднённом выводе и не исключают. Протокол превращает противоречие в программу анализа и поддерживает принцип: ценный инсайт нередко возникает на стыке несовпадающих данных[10].

7. Писать мета-вывод с границами доказательства

Интеграция завершается мета-выводом, а не двумя резюме. Он может включать пять элементов: количественную закономерность; качественное объяснение; характер согласования; альтернативную трактовку; допустимое решение или следующий тест. Формулировка отражает уверенность и не приписывает данным не установленную дизайном причинность. Вывод соединяет методы, сохраняя ограничения.

Эти способы объединяет принцип: интеграция должна оставлять след в процессе. Она проявляется в отборе участников, происхождении вопросов, способе сопоставления результатов, работе команды с расхождениями и причинах именно такой формулировки итогового вывода. Без такого следа mixed methods рискует остаться названием двух параллельных работ.

Сильная конструкция начинается не с решения применить два метода, а с точного описания дефицита знания. Известен масштаб, но неясен механизм — нужен переход quant→qual. Ещё неизвестны категории и сценарии — qual→quant. Данные доступны одновременно — возможен конвергентный анализ. Отдельный процесс внутри более широкой конструкции раскрывает embedded-дизайн. Во всех случаях метод следует за вопросом, а не вопрос подгоняется под привычный набор инструментов[10].

Смешанный подход ценен не объёмом материала, а дисциплиной переходов. Число задаёт следующий вопрос, опыт предлагает механизм, измерение проверяет масштаб, противоречие уточняет границы, совместный анализ формирует пригодный для решения вывод. Интеграция не устраняет неопределённость, а делает её видимой, структурированной и исследуемой, снижая риск принять убедительную цифру или яркое объяснение за достаточное знание.

Иллюстрация 11
Интеграция оставляет операциональный след: связывает выборки, строит второй инструмент из результатов первого, объединяет данные в joint display и отдельно анализирует расхождения. Мета-вывод завершает этот путь, сохраняя границы доказательства.



Иллюстрация 12
В кейсе бессонницы исследование начинается не с универсального рейтинга свойств, а с реконструкции клинической ситуации. Сценарий пациента определяет задачу врача, а задача — характеристику терапии, способную повлиять на выбор.

Кейс 1. Бессонница: не рейтинг свойств, а сценарии перехода к терапии

Ситуация и бизнес-вопрос

Задача проекта возникла не вокруг абстрактного знания о терапии бессонницы, а в точке клинического решения: что переводит невролога от наблюдения к выбору лечения и почему один аргумент о препарате убедителен в одной ситуации, но почти не участвует в другой. Количественная постановка могла дать рейтинг характеристик — скорости результата, переносимости, возможности длительного применения и других параметров. Однако рейтинг вырывал бы свойства из контекста. Врач видит не «среднего пациента», а сочетание возраста, жалоб, длительности проблемы, опыта терапии, сопутствующих состояний и ожиданий человека. Поэтому бизнесу требовалось понять не только, что важно, но и когда конкретная характеристика становится основанием назначения.[10]

Это различие меняло предмет исследования. Если считать выбор суммой предпочтений, получится универсальный список преимуществ, одинаково транслируемый всей аудитории. Если критерии активируются сценарно, объектом становится связка «профиль пациента — клиническая задача — критерий выбора — релевантная характеристика терапии». Она отвечала на прикладные вопросы: какие ситуации различают сами врачи; какие признаки сигнализируют о начале или изменении лечения; как они переходят от распознавания проблемы к сравнению альтернатив; где знание свойства превращается в выбор. Поэтому дизайн строился как последовательность qual→quant, а не как два независимых исследования.[10]

Логика дизайна и последовательность методов

Первым этапом стали 25 глубинных интервью с неврологами, не предназначенные для оценки частоты ответов. Они восстанавливали ход профессионального рассуждения: момент выбора, практически значимые различия между пациентами, главную проблему конкретного случая и то, каким образом врач соотносит её с возможностями терапии. Вместо предъявления готовой длинной батареи атрибутов обсуждались реальные ситуации. Это снижало риск заранее навязать врачам исследовательскую архитектуру решения и затем измерить лишь отклик на предложенные формулировки.[10]

Глубинный этап определял словарь врачей о бессоннице и выборе терапии, выявлял возможные сценарии и последовательность критериев, формировал гипотезы для количественной проверки. Требовалось различить знание характеристики, её общую положительную оценку и фактическую роль в назначении. Врач может считать переносимость важной вообще, но в одном эпизоде стремиться прежде всего к быстрому результату, в другом — оценивать длительное применение. Оба ответа правдивы, но относятся к разным уровням и ситуациям решения. Качественный дизайн сохранил это различие.[10]

На втором этапе гипотезы из интервью перенесли в количественное исследование на выборке 450 неврологов. Оно не повторяло качественную фазу в стандартизированном виде и не служило дополнительным опросом «для уверенности». Проверялось, воспроизводится ли сценарная логика за пределами 25 интервью, а также для каких групп врачей и ситуаций модели особенно характерны. Первый слой определил, что именно измерять, второй оценил устойчивость найденной структуры в более широкой аудитории.[10]

Последовательность защищала проект от двух симметричных ошибок. Только качественный этап позволял принять яркий сценарий за общую модель рынка без достаточных оснований; только количественный — получить ожидаемый рейтинг характеристик, не обнаружив предшествующую логику распознавания ситуации. Расширение выборки не заменяло правильной постановки вопроса: сначала открывали систему координат врача, затем проверяли её на 450 неврологах. Этапы связывала не общая тема «терапия бессонницы», а гипотезы, буквально перешедшие из первого этапа во второй.[10]

Результаты: выбор начинается с ситуации

Главный результат качественного этапа — изменение единицы анализа. Врачи не просто сравнивали препараты по неизменному набору свойств: сначала определяли главную проблему конкретного пациента, затем выбирали терапию под эту задачу. В одном случае на первый план выходил быстрый результат, в другом — переносимость и возможность длительного применения, в третьем — предыдущий опыт лечения. Вес характеристики не был постоянным: он менялся вместе с клиническим контекстом.[10]

Находка объяснила, почему общий рейтинг способен вводить в заблуждение. Высокая важность свойства не означает одинакового влияния на каждое назначение. Вне контекста анкета смешивает минимум три утверждения: характеристика ценна в принципе, важна для определённого типа пациентов или стала решающей в последнем выборе. Сценарное интервью разделило уровни и показало переход от распознавания ситуации к активации критерия. Вместо плоского списка преимуществ возникла модель условной релевантности: свойство получает вес лишь в связи с конкретной задачей врача.[10]

Количественный этап подтвердил воспроизводимость выявленной логики в широкой аудитории из 450 неврологов и позволил изучать различия между группами врачей и ситуациями, переводя сценарии из содержательных гипотез в измеряемую структуру. Исход-

ные материалы не дают детальных процентов по сценариям, поэтому нельзя строить иерархию распространённости или объявлять один сценарий доминирующим. Подтверждённого вывода достаточно: выбор терапии организован вокруг разных клинических ситуаций, которые универсальный набор преимуществ описывает с недостаточной точностью.[10]

Как были интегрированы два слоя данных

Интеграция происходила в трёх точках. Первая — проектирование инструмента: темы и формулировки интервью стали содержанием количественной проверки, предотвращая разрыв категорий между качественным и количественным отчётами. Вторая — интерпретация: количественные результаты читались через реконструированный в интервью механизм выбора, а не как самостоятельный рейтинг. Третья — сегментация: различия распространённости сценариев обретали практический смысл благодаря пониманию того, как врач распознаёт ситуацию и почему конкретное свойство становится релевантным.[10]

Два слоя не сводились к среднему. Качественные данные раскрывали структуру рассуждения и язык клинической ситуации, количественные — воспроизводимость и распределение паттернов. Интервью объясняло «почему», а количественный этап проверял, не ограничено ли объяснение несколькими собеседниками. Если количественный результат показывал различия между аудиториями, интервью давало рамку для их прочтения. Итог: не просто «врачи ценят характеристику X» или «некоторые врачи рассказывают сценарий Y», а «X становится значимой в Y, причём сценарная логика подтверждается в более широкой выборке».[10]

Такое соединение определяло управленческий переход. Решение не следовало напрямую ни из цитаты, ни из числа. Качественная часть раскрыла механизм, но не доказывала его массовость. Количественная показала устойчивость структуры, но без первой фазы оставляла бизнес с обезличенным рейтингом. Только совместное чтение позволило заменить коммуникацию «одно преимущество для всех» системой сообщений, привязанных к ситуациям назначения.[10]

Решения для бизнеса

Первым решением стал отказ от универсального преимущества, одинакового для всех случаев. Коммуникацию строили вокруг связки «для какого пациента — при какой задаче — какое свойство терапии значимо». Это не означало множить сообщения без приоритета. Сценарная модель ограничивала сообщение аргументом, соответствующим распознанной клинической ситуации, и не перегружала врача полным перечнем характеристик.[10]

Вторым решением стала пересборка приоритетов медицинских представителей. Вместо одинаковой последовательности аргументов в каждом контакте обсуждались характеристики, релевантные значимым для аудитории сценариям назначения. Отправной точкой визита становился не препарат как набор свойств, а ситуация и задача, которую требуется решить. Характеристика терапии включалась в разговор после установления контекста, а не предъявлялась как универсальная причина выбора.[10]

Третье направление касалось сегментации врачей. Формальные признаки — тип практики или объём назначений — дополнялись логикой выбора терапии. Врачи со сходными внешними характеристиками могли решать поразному, выделяя разные сценарии или неодинаково взвешивая критерии. Такая сегментация полезна лишь при различимом действии: особом приоритете сообщения, структуре визита или наборе обсуждаемых клинических ситуаций. Исследование дало основание для этого различения.[10]

Четвёртым результатом стал язык коммуникации. Интервью дали не только характеристики, но и формулировки, которыми врачи описывали ситуации их значимости. Материалы можно было приблизить к профессиональной логике аудитории, перейдя от «свойство важно» к сценарию, где оно помогает решить актуальную задачу. Исследование подготовило основу коммуникационной архитектуры, сегментации и полевой работы, но не заменило разработку и тестирование материалов.[10]

Дополнительным следствием стало разделение разработки сообщения и проверки его применения. Сначала для каждого сценария формулировали минимальную связку клинического контекста, актуальной задачи и релевантного свойства. Затем проверяли, распознаёт ли врач ситуацию, не считает ли аргумент чрезмерно общим и способен ли применить его при обсуждении реального пациента. Результаты становились рабочей системой гипотез для материалов и обучения. Критерий качества состоял не в повторении высоко оценённой характеристики, а в сохранении обнаруженной связи ситуации и решения. При последующей оценке следовало раздельно измерять понимание сценария, релевантность аргумента и возможное изменение намерения, не смешивая эти промежуточные показатели с фактическим назначением.



Иллюстрация 13
Матрица клинических сценариев связывает профиль пациента, актуальную задачу врача и релевантный критерий выбора. Качественный этап открывает эту структуру, количественный проверяет её воспроизводимость и различия между аудиториями.



Иллюстрация 14
Количественный фильтр сокращает 26 вариантов упаковки до 5–6 направлений, достойных углублённого анализа.
После отбора качественный этап раскрывает механизм восприятия и превращает рейтинг концепций в содержательный дизайн-бриф.

Кейс 2. Упаковка: сначала сократить пространство выбора, затем понять механизм восприятия

Ситуация и бизнес-вопрос

Во втором кейсе объектом была упаковка, а последовательность методов была обратной — quant→qual. У клиента было 26 вариантов, и подробное групповое обсуждение всех стимулов неизбежно стало бы поверхностным. Участники уставали бы сравнивать варианты, а исследование превратилось бы в «конкурс красоты» с реакциями «нравится — не нравится». Бизнес-вопрос был иным: какие решения заслуживают дальнейшей разработки и какой образ лечения должна создавать финальная упаковка.[10]

Требовалось разделить две задачи. Первая — сократить 26 вариантов до управляемого набора перспективных концепций. Вторая — понять причины оценок и доработать оставшиеся решения. Ни одна фаза не могла надёжно выполнить обе функции. Количественный тест сравнивал стимулы по единым критериям, но не объяснял, почему решение кажется современным, вызывающим доверие, чрезмерно «медицинским» или недостаточно серьёзным. Фокус-группы давали глубину, но не подходили для подробного перебора 26 вариантов.[10]

Логика дизайна и последовательность методов

На первом этапе все 26 вариантов количественно проверили на аудитории пациентов. Роль фазы состояла не в автоматическом выборе победителя, а в сокращении пространства решений: отобрали 5–6 вариантов с потенциалом для дальнейшей работы. Количественный метод служил фильтром, не машиной финального решения. Высокая итоговая оценка показывала, куда разумно направить внимание, но сама не определяла, какие элементы концепции сохранить, что исправить и какой смысл пациент считывает с упаковки.[10]

Вторым этапом стали фокус-группы по 5–6 отобранным решениям. После сокращения стимулов участники обсуждали их не быстрым голосованием, а как носители образа лечения. Анализ показывал: что делает упаковку современной, какие признаки вызывают доверие, где серьёзность становится тяжестью, когда эмоциональная лёгкость подрывает медицинскую основательность. Вопрос «какая упаковка лучше?» сменился вопросами: почему она работает, какова её роль для бренда и как её усилить.[10]

Последовательность quant→qual соответствовала уровню исходной определённости: объекты сравнения уже существовали и были многочисленны, поэтому сначала требовалось структурно убрать слабые направления, затем продуктивно использовать качественную глубину. При обратном порядке участникам пришлось бы помнить слишком много визуальных стимулов, резко сокращая обсуждение каждого. Завершив проект количественной фазой, команда получила бы короткий список, но могла принять рейтинг за дизайн-бриф и потерять смысловой принцип, объединяющий удачные решения.[10]

Результаты: упаковка сообщает, что значит жить с лечением

Количественный этап выполнил первую задачу: сократил 26 вариантов до 5–6 перспективных решений, снизив неопределённость и защитив ресурсы от распыления. Однако он не выбирал упаковку «за клиента». Оценка показывала сравнительную силу вариантов в тесте, но не полностью раскрывала, какую мысль считывает пациент и почему похожие элементы вызывают разные реакции.[10]

Фокус-группы показали: пациент оценивает не только оформление коробки. Упаковка присутствует в повседневности, напоминая одновременно о лечении и болезни. Тяжёлая медицинская подача может усиливать ощущение «я серьёзно болен». Слишком лёгкое, почти потребительское решение вызывает сомнение в серьёзности отношения бренда к заболеванию и терапии. Выбор разворачивался не между красотой и некрасивостью, а между моделями отношений человека с лечением.[10]

Сильная концепция не была механической серединой между крайностями. Она передавала два сигнала: лечение серьёзное и заслуживает доверия, но заболевание не обязано определять всю жизнь человека. Медицинская убедительность и эмоциональная лёгкость выполняли разные функции: первая поддерживала уверенность в терапии, вторая возвращала образ жизни, не сводящийся к болезни. Качественная фаза превратила набор оценок в принцип дизайна и более широкую территорию бренда.[10]

Как были интегрированы два слоя данных

Количественные результаты определили, какие 5–6 вариантов перейдут в фокус-группы. Это была процессуальная интеграция: второй метод работал не с произвольным набором и не со всеми 26 решениями, а с пространством, созданным первым. Затем следовала интерпретационная интеграция: высокие оценки сопоставлялись с объяснениями пациентов. Количественный показатель сообщал о потенциале варианта, качественный материал раскрывал баланс сигналов, способный его поддерживать.[10]

Третий уровень интеграции возник при формировании решения. В финальный бриф переходили не просто лучшие варианты или яркие реплики фокус-групп. Требовалось совпадение двух свидетельств: решение прошло сравнительную фильтрацию и при углублённом обсуждении создавало релевантный образ лечения. Если оценки показывали

силу, а обсуждение — риск чрезмерной тяжести или недостаточной серьёзности, требовалась доработка, а не игнорирование одного слоя.[10]

Методы сохранили разные роли. Количественный этап не получил права объяснять мотивы, а фокус-группы — определять распространённость реакции на рынке. Их соединение усилило основание для разработки: фильтр ограничил число направлений, а качественное объяснение задало критерий дальнейших итераций. Бизнес получил не только короткий список упаковок, но и понимание их задачи.

Решения для бизнеса

Первым решением было сократить инвестиционное поле с 26 вариантов до 5–6 направлений. Ресурсы разработки направлялись туда, где количественный этап обнаружил потенциал, вместо детальной доработки всех концепций. Короткий список был не финальным рейтингом, а входом в следующую фазу решения.[10]

Вторым решением стало изменение критерия финальной разработки. Упаковка должна была не просто получить лучшую общую оценку, а быть достаточно серьёзной для доверия к лечению и одновременно современной и эмоционально лёгкой, чтобы не усиливать тяжесть хронического заболевания. Критерий применялся к композиции, визуальному тону и следующим итерациям. Вместо спора о вкусе команда могла проверять, выполняет ли решение обе смысловые функции.[10]

Третье решение выходило за пределы коробки. Формула «серьёзное лечение, которое не должно определять всю жизнь пациента» задавала потенциальную территорию бренда для визуального языка, материалов и пациентской коммуникации. Нужна особая осторожность: тест упаковки не доказывает эффективность любого сообщения на этой территории. Однако он обосновывает направление разработки и проверки, основанное на количественном отборе и качественном объяснении.[10]

Для команды разработки это означало более дисциплинированные итерации. Следующую версию можно было оценивать по сохранению выявленных сигналов, а не как полностью новый объект. Если упрощение делало упаковку эмоционально легче, проверяли, не исчезла ли медицинская серьёзность; усиливая коды доверия, — не возвращается ли тяжёлый образ заболевания. Интегрированный результат задавал две оси контроля и позволял фиксировать компромиссы до финализации дизайна. Он не отменял решения бренд-команды и дизайнера, но делал его основания прозрачными: какие элементы поддерживают нужный образ, какие создают нежелательную трактовку и что требует повторного тестирования. Это точнее, чем передавать в разработку лишь номер лидирующей концепции.



Иллюстрация 15
Сильная упаковка удерживает два смысла одновременно: медицинскую серьёзность, необходимую для доверия к терапии, и эмоциональную лёгкость, не сводящую жизнь человека к заболеванию. Баланс этих сигналов становится критерием дальнейшей разработки.



Иллюстрация 16
Между намерением соблюдать терапию и реальным действием возникает ситуационный разрыв. Знание рекомендации может сохраняться, однако в конкретный момент ему противостоят бытовой контекст, эмоциональная усталость или изменившееся восприятие необходимости лечения.

Кейс 3. Приверженность: что происходит между намерением и действием

Ситуация и бизнес-вопрос

Третий кейс посвящён разрыву между намерением пациента и приверженностью лечению. Пациент может понимать необходимость регулярного приёма, знать рекомендации врача и положительно относиться к терапии, но в реальной жизни пропускать или откладывать приём, самостоятельно менять режим. Правильное знание и искреннее намерение присутствуют, а соответствующего действия нет. Бизнесу и программам поддержки важно понять, почему призыв «соблюдайте назначение» не закрывает разрыв.[10]

Прямой количественный вопрос о причинах неприверженности, вероятно, дал бы знакомые категории: забывчивость, неудобство, нехватка времени, большое число таблеток. Они могут быть верны, но слишком общи: не показывают последний конкретный эпизод, смысл состояния для пациента и момент изменения решения. Поэтому вопрос переформулировали: не «почему пациенты в целом не соблюдают лечение?», а «какие повторяющиеся сценарии разрывают связь между намерением и действием, для кого они характерны и где находится точка поддержки?».[10]

Вопрос требовал последовательности qual→quant: сначала открыть сценарии без готового списка причин, затем перевести их в проверяемые формулировки и оценить распространённость, групповые различия и связь с низкой приверженностью. Числовых размеров выборок третьего кейса в исходных материалах нет, поэтому предполагать их нельзя.

Логика дизайна и последовательность методов

Проект начался с глубинных интервью. Вместо общих объяснений приверженности пациентов просили восстановить конкретные эпизоды: последний пропуск, обстоятельства, занятие, мысли и момент решения не следовать режиму. Различие между общей самооценкой и эпизодической реконструкцией было центральным. Вопрос «бывает ли такое?» вызывает привычную категорию ответа; последовательное восстановление показывает контекст, конкурирующие цели и изменение интерпретации терапии перед действием.[10]

Качественный этап выявлял не психологические типы или единственную «истинную» причину, а повторяющиеся сценарии поведения, связывая событие, мысль, эмоциональное значение и действие. Например, улучшение могло снизить субъективную необходимость терапии; регулярный приём — напоминать о хронической болезни; отсутствие ощутимого результата — ослаблять мотивацию продолжать. Эти гипотезы конкретнее категории «забывает»: они показывают, что конкурирует с намерением пациента.[10]

После качественной фазы провели количественный этап. Его инструмент строился уже вокруг найденных сценариев, а не общего вопроса о неприверженности. Требовалось оценить распространённость каждого сценария, характерные группы пациентов и связь с низкой приверженностью, проверив, являются ли механизмы устойчивыми паттернами, а не яркими историями. В исходниках нет размера выборки и численных результатов этой фазы, поэтому далее описана только содержательная структура подтверждённых выводов без искусственных процентов.[10]

Последовательность qual→quant требовалась и потому, что стандартная анкета могла заранее сузить причины. За ответом «забываю» могут стоять разные процессы: сбой рутины, снижение субъективной необходимости после улучшения, избегание напоминания о болезни или разочарование из-за отсутствия ощутимого эффекта. Они требуют разных действий. Качественная реконструкция разделила механизмы, а количественная фаза измеряла точные сценарии вместо поверхностных ярлыков.[10]

Результаты: знание сохраняется, но меняется смысл ситуации

Исследование зафиксировало разрыв между пониманием необходимости регулярного лечения и соблюдением режима. Простое объяснение дефицитом информации оказалось недостаточным: пациенты могли знать цель терапии, понимать рекомендацию и сохранять положительное намерение. Нарушение возникало не обязательно до лечения или из-за отрицательного отношения, а в конкретной жизненной ситуации, где менялся субъективный смысл продолжения.[10]

Первый сценарий связан с улучшением самочувствия. Положительная динамика могла ослаблять ощущение необходимости: «мне стало лучше — значит, всё нормально». Пропуск или прекращение не доказывает исходного нежелания лечиться: улучшение переопределяет ситуацию и делает регулярность менее очевидной именно когда режим нужно сохранять. Поддержка важна здесь, поскольку обычное сообщение о терапии может прозвучать рано или остаться общим.[10]

Второй сценарий касался эмоционального опыта хронической болезни. Постоянный приём ежедневно напоминал, что она остаётся частью жизни. Пропуск мог ненадолго возвращать ощущение обычности и свободы, позволять хотя бы временно не чувство-

вать себя пациентом. Барьер нельзя свести к неудобному режиму или слабому знанию. Конкурируют два мотива: сохранять лечение и жить без постоянного символического присутствия болезни.[10]

Третий сценарий связан с ожиданием результата. Если пациент не чувствовал непосредственного эффекта, поддерживать мотивацию становилось сложнее: отсутствие субъективно заметного изменения могло означать ненужность или бесполезность продолжения, хотя медицинская логика терапии иная. Простое повторение рекомендации без объяснения сроков и критериев результата рискует не устранить сомнение. Механизм не универсален: это отдельный тип разрыва, требующий иного ответа.[10]

Наконец, бытовые барьеры сохраняли значение, но перестали быть единственным объяснением. «Забывчивость» могла быть самостоятельным организационным препятствием или кратким обозначением сложной ситуации. Проект не заменял практические причины эмоциональными, а различал механизмы. Улучшение, усталость от роли пациента, неопределённость результата и повседневный сбой требуют разной поддержки, хотя в общей анкете дают одну отметку «пропускал приём».[10]

Как были интегрированы два слоя данных

Первой точкой интеграции стала операционализация. Интервью дали эпизоды и язык пациентов; аналитики выделили повторяющиеся последовательности «контекст — интерпретация — конкурирующий мотив — действие», ставшие гипотезами количественного инструмента. Анкета должна была различать сценарии, сливающиеся в стандартном перечне причин. Количественная фаза проверяла распространённость и различия, не превращая яркую историю в общее правило.[10]

Вторая точка — совместная интерпретация разрыва. Количественный слой показывал несоответствие намерения стабильному поведению и позволял оценивать выявленные сценарии. Качественный объяснял одновременную правдивость наблюдений: пациент считает лечение необходимым, но в конкретный момент сильнее другая мотивация. Вместо категории «немотивирован» возникла динамическая модель: намерение не исчезает, а проигрывает ситуационному смыслу.[10]

Третья точка — сегментация действий. Количественный этап должен был показывать, для каких пациентов характерны разные сценарии; качественный — помогать формулировать релевантную поддержку для каждого. Это не значит, что тип пациента определяется одной репликой или человеку соответствует единственный механизм: в разные периоды он проходит разные ситуации. Поэтому сегментация сценарная и динамическая, привязана к моменту риска, а не превращает человека в неизменную категорию.

Интегрированный вывод был шире суммы «есть разрыв» и «пациенты рассказывают сложные истории». Общий показатель неприверженности складывается из разных механизмов, а знание необходимости лечения само не гарантирует действия. Это меняло задачу: вместо единой информационной кампании можно проектировать поддержку для конкретных точек, где намерение не переходит в поведение.[10]

Решения для бизнеса

Первое решение — отказаться от одной коммуникации для всех случаев неприверженности. Призыв соблюдать режим верен, но не отвечает на разные причины пропуска. При улучшении нужно заранее объяснить, почему хорошее самочувствие не означает завершения лечения. При эмоциональной усталости — не усиливать идентичность «больного», а связывать терапию со значимой жизнью. При сомнениях из-за неощутимого результата нужен разговор об ожиданиях и критериях эффекта; при бытовом барьере — организация режима.[10]

Второе решение — изменить тон пациентской коммуникации. Вместо нормативного «принимайте, потому что это важно» материалы могут показывать терапию как способ поддерживать желаемую жизнь. Формула не отменяет медицинскую точность и не обещает неподтверждённого результата. Она уменьшает конфликт лечения со стремлением к свободе от болезни, связывая действие с личной целью, а не только напоминая о диагнозе.[10]



Иллюстрация 17
За общей категорией неприверженности скрываются разные сценарии: улучшение самочувствия, усталость от роли пациента, отсутствие ощутимого результата и бытовой сбой. Каждый механизм требует собственного момента, содержания и формата поддержки.

Третье направление — готовить врачебный разговор вокруг предсказуемых моментов риска. При назначении врач может заранее обсуждать будущие ситуации: мысли пациента после улучшения, трактовку отсутствия немедленного эффекта, естественную усталость от лечения и действия при ней. Исследование не доказывает эффективность конкретного сценария разговора, но позволяет сделать его адресным и предупредительным вместо общей повторной инструкции.[10]

Четвёртое решение — проектировать patient support по механизму нарушения, а не только уровню приверженности. Низкий показатель показывает, кому нужна помощь, но не её вид. Сценарный подход связывает барьер с действием: вернуть ощущение необходимости, снизить эмоциональную нагрузку, помочь верно истолковать результат или убрать бытовое препятствие. Сегментация становится управляемой: каждой категории соответствует формат помощи.[10]

Эта логика требует различать содержание, момент и канал поддержки. Сообщение без связи с ситуацией может быть неактуальным: объяснение необходимости продолжения особенно важно до или во время улучшения, разговор об ожиданиях — до разочарования, организационная помощь — при конфликте режима с расписанием. Исследование лишь формирует гипотезу о временной адресности, но не определяет оптимальную частоту контакта и канал: их разрабатывают и проверяют отдельно с учётом допустимой коммуникации, медицинской корректности и нагрузки на пациента. Программа не просто увеличивает напоминания, а распознаёт риск и выбирает минимально достаточную поддержку. Это снижает информационное давление и проясняет оценку: для каждого сценария заранее задают промежуточный результат, затем отдельно проверяют поведение.



Иллюстрация 18
Три кейса используют разные траектории, но подчиняются одному принципу: следующий метод закрывает неопределённость, оставленную предыдущим. Интеграция переводит общий показатель в структуру выбора и делает управленческое действие более точным.

Что объединяет три кейса: один принцип, разные траектории

Три проекта различаются аудиторией, предметом и последовательностью методов. В первом раскрывали логику врачебного выбора, затем проверяли её распространённость; во втором количественный этап сокращал множество упаковок, а качественный объяснял восприятие сильнейших; в третьем эпизоды неприверженности формировали сценарии для количественной проверки. Их объединяет не «опрос плюс интервью», а зависимость второго этапа от первого: каждый следующий шаг закрывал неопределённость, обнаруженную, но не разрешимую предыдущим методом.[10]

Эта зависимость отличает смешанный дизайн от двух соседних исследований. Параллельные отчёты могут согласовать цифры и цитаты, не создавая нового знания. Интеграция начинается, когда первый массив меняет вопросы, выборку, инструмент или анализ второго. Количественный результат задаёт ситуации, сегменты и аномалии для качественной фазы; качественный материал — проверяемые формулировки, типологию механизмов и основания количественной стратификации. Итог — объяснённая закономерность: известно, что происходит, насколько широко и при каких условиях возникает поведение.[10]

Во всех трёх случаях ценность возникала при переходе от общей оценки к структуре выбора. Рейтинг атрибутов

сменяли клинические сценарии; предпочтение дизайна — понимание роли упаковки в образе лечения; декларацию о важности терапии — реконструкция момента, когда намерение не становится действием. Это защищает бизнес от прямолинейности: высокий показатель не всегда означает универсальный приоритет коммуникации, слабый — необходимость усилить информирование.

Между наблюдением и решением нужен механизм: условия, мотивы, ограничения и точки переключения, объясняющие неодинаковое действие одного фактора.

Общий критерий качества состоит не в числе методов или объёме данных, а в изменении управленческого решения после интеграции. Если вывод очевиден уже после первой фазы, второй этап мог добавить иллюстрации без аналитической ценности. Если объединение уточняет аудиторию, момент воздействия, содержание сообщения, критерий выбора концепции или дизайн поддержки, смешанный подход выполнил задачу: не просто увеличил доказательную массу, а снизил риск неверного действия.

Как определить достаточный дизайн после кейсов

Три кейса показывают критерий достаточности: второй метод нужен не вообще «для глубины» или «надёжности», а для устранения влияющей на бизнес-решение неопределённости. Это неизвестный механизм выбора, разрыв между установкой и действием, широкое пространство вариантов или сегментация, не переводимая в разные действия.[10]

Направление задаёт состояние знания. Если неизвестны категории, сценарии и язык проблемы, качественный этап формирует модель, количественный проверяет её распространённость и границы. Если измеренный паттерн локализован, но неоднозначен, количественный этап задаёт контраст, качественный исследует причины. Вместо повторения типологии дизайнов достаточно указать, какой незакрытый вопрос первого этапа получает второй.

При критической неопределённости после интеграции нужен ограниченный цикл qual→quant→qual либо quant→qual→короткая проверка. Дополнительный круг оправдан лишь заранее заданными вопросом, критерием остановки и зависимым решением. Иначе такая итеративность отсрочит ответственность.

Практический тест: что нельзя обоснованно решить по одному массиву и как изменится действие после второго? Без ответов достаточно одного сильного метода. С ответами mixed methods получает ясную точку интеграции и проверяемое основание применения.

Дизайн выборки и связность этапов

В смешанном проекте минимум две логики выборки, и оценивать их одной мерой нельзя. Количественная выборка обеспечивает точность и сравнение целевых групп; качественная — разнообразие релевантного опыта, насыщенность и контраст механизмов. Ошибка — считать число интервью статистической репрезентативностью или широкую количественную базу достаточной для объяснения причин. В рассмотренных проектах этапы имели разные функции: широкая проверка оценивала воспроизводимость гипотез, глубинная работа восстанавливала логику ситуации.[10]

Связность создают правила перехода. В qual→quant документируют, какие темы вошли в анкету, какие были объединены или исключены и почему. Полезна таблица соответствия «качественный фрагмент — код — гипотеза — переменная — вопрос — показатель», предотвращающая превращение тонкого наблюдения интервью в слишком общее утверждение. Пилотирование проверяет не только понятность текста, но и узнаваемость исходного контекста и различимость предложенных сценариев.

В quant→qual правила перехода определяют результаты для рекрутирования и гайда. Можно продолжить с частью участников количественной фазы, набрать сопоставимую новую выборку или совместить пути. Первый сохраняет индивидуальную связь и позволяет обсуждать ответы, но требует отдельного согласия на контакт и защиты конфиденциальности. Второй расширяет доступ к профилям, однако связь становится групповой. В обоих случаях отбор отражает обнаруженный паттерн, включая отрицательные и пограничные случаи.

Важна сопоставимость единиц анализа. Если количественный этап измеряет врачей, а качественный — пациентов, интеграция возможна, но нельзя приписывать одной аудитории механизм другой. Такие дизайны полезны для анализа системы решения, но требуют явной модели связей участников. Показатели бренда также нельзя без обоснования соединять с эпизодами отдельного пациента. Чем дальше источники, тем важнее назвать связь прямой, контекстной или гипотетической.

Качество связки зависит от времени. Если между фазами изменились цена, доступность, коммуникация или конкуренция, второй этап может объяснять другую ситуацию. Протокол фиксирует даты, внешние события и допустимый интервал. В динамичных категориях предпочтителен короткий разрыв либо повторная проверка сигнала перед качественным рекрутированием. В лонгитюдном дизайне разрыв может быть предметом анализа: те же участники показывают изменение намерения, опыта и поведения после события. Но без контроля альтернатив его нельзя приписывать воздействию.

План выборки должен учитывать выпадение между этапами. На повторный контакт чаще соглашаются вовлечённые

участники, чьи объяснения могут отличаться от опыта отказавшихся. Резерв профилей, сравнение доступных характеристик продолживших и выбывших и отдельный набор труднодоступных случаев снижают риск. Связность означает сохранение не каждого участника, а аналитической структуры последовательности.

Интеграция на четырёх уровнях

Интеграция вопросов. Бизнес-вопрос делится на подзадачи с определённой ролью метода. Количественный компонент отвечает на «сколько», «у кого», «с чем связано»; качественный — на «как устроено», «при каких условиях», «каким языком описывается». Вопросы должны сходиться в одном решении. Если один этап изучает знание бренда, другой — эмоциональный опыт категории без мостика, результаты останутся параллельными.

Интеграция выборки. Между фазами связываются профили, сегменты или участники. Вторая выборка может расширять или углублять первую либо проверять контрасты. Заранее фиксируют критичные группы и исключения. Удаление неудобных случаев ради чистой истории создаёт ложную согласованность; отрицательный случай точнее очерчивает границы механизма.

Интеграция анализа. Кодирование и статистика встречаются до финального отчёта. Качественные темы сопоставляют с количественными показателями, не иллюстрируют цитатами. Возможны переменные из типологии, сравнение качественных профилей числовых сегментов, разбор аномалий, проверка конкурирующих объяснений. Вывод требует ответов: что подтверждают оба массива, что дополняется без прямого подтверждения и где данные расходятся.

Интеграция решений. Для вывода задают уровень: стратегия, позиционирование, сообщение, таргетинг, field force, пациентская поддержка, продукт или сервис. Глубина ценна, когда меняет действие: кому, что, когда и в каком контексте сообщать; где вмешиваться в путь пациента; какие варианты развивать; как приоритизировать аудитории.[10] Рекомендация опирается на соединённый вывод, не удобный фрагмент.

Joint display: матрица «данные → механизм → решение»

Joint display — не декоративная таблица, а поверхность интеграции. В строке она соединяет количественный сигнал, качественное объяснение, общий вывод и решение. Видно, где вывод поддерживают два источника, где механизм остаётся гипотезой и какая проверка нужна до внедрения. Для mixed methods полезна следующая структура на примере кейсов:

Количественный сигнал / качественное наблюдение	Предполагаемый механизм	Интегрированный вывод	Решение	Проверка и метрика
Высокая заявленная важность характеристики, но слабая связь с выбором; в интервью она возникает только в определённых ситуациях	Значимость контекстна и активируется конкретным профилем пациента или задачей	Атрибут важен не универсально, а в ограниченном сценарии	Привязать сообщение к релевантной ситуации и сегменту	Понимание сценария; намерение назначения в нём; последующее поведение
Несколько концепций получают сильные оценки; обсуждение выявляет разные причины одинакового балла	Одинаковая оценка скрывает разные интерпретации и риски	Выбирать следует не только победителя, но и механизм, совместимый с задачей бренда	Доработать элементы, которые создают нужный образ; устранить неверное прочтение	Повторный тест понимания, доверия и различимости
Намерение соблюдать терапию выше фактической устойчивости режима; эпизоды показывают разные точки срыва	Между знанием и действием работают ситуационные и эмоциональные барьеры	Универсального дефицита информирования нет; нужны разные интервенции	Сегментировать поддержку по механизму и моменту риска	Достижение сообщения; изменение поведения в целевой точке пути

Контроль противоречий

Расхождение результатов — не дефект для приложения. Оно может отражать различия между декларацией и ситуационным выбором, общей оценкой и контекстом, сегментами или уровнями анализа. Противоречия продуктивны: оба результата могут быть правдивы, если описывают разные компоненты поведения.[10] Поэтому интеграция не требует искусственного консенсуса.

В первую очередь проверяют формулировки, время сбора, состав выборок, стимулы и контекст ответа, затем методические объяснения: социальную желательность, ошибку памяти, порядок вопросов, малое число наблюдений, групповую динамику, нестабильность оценок. Лишь после этого формулируют версии механизма. Для каждой указывают поддерживающие и опровергающие данные и проверку, различающую конкурирующие трактовки.

Полезен журнал противоречий: «сигнал», «источник», «альтернативы», «проверка», «статус», «последствие для решения». Статус: подтверждённый, частично объяснённый или открытый. Открытое противоречие допускает действие, но требует обратимого пилота и осторожной формулировки. При высокой стоимости ошибки нельзя выбирать одну интерпретацию при быстрой проверке.

Управленческая дисциплина

Интеграция завершается протоколом решения, не инсайтом. Для каждой рекомендации фиксируют владельца, целевую аудиторию, точку воздействия, ресурс, срок, критерий успеха и условие пересмотра. Отмечают уверенность: что измерено количественно, подтверждено повторяемым качественным паттерном или осталось гипотезой. Разметка задаёт соразмерное действие: масштабное внедрение при сильной опоре либо ограниченный пилот при неопределённости.

Решение прослеживается назад: от «изменить коммуникацию» к конкретному механизму, совместному выводу и исходным данным. Разрыв цепи означает, что рекомендация могла исходить из опыта команды, не проекта; это допустимо при явном обозначении. Вперёд определяют промежуточный эффект. Новое сообщение сначала замечают и понимают, затем оно меняет отношение или намерение и лишь потом — при прочих условиях — поведение. Ожидание мгновенного рыночного результата пропускает причинные ступени.

До внедрения полезен decision workshop: исследователи, маркетинг, медицинская функция, аналитики и исполнители проверяют матрицу решений. Они не голосуют за яркий инсайт, а согласуют следующее из механизма действие, обязательные ограничения и опровергающие данные. После запуска следует короткий цикл: пилот, измерение, сравнение с прогнозом, уточнение механизма, масштабирование или остановка. Исследование становится частью управления, не разовой презентацией.

Иллюстрация 20
Интеграция завершается не эффектным инсайтом, а дисциплиной решения. От сигнала и механизма команда переходит к владельцу, целевой аудитории, действию, метрике успеха и условию пересмотра — так исследование становится частью управления.



Заключение. От данных к решению

Количественный и качественный методы создают разные виды определённости. Первый показывает масштаб, структуру различий и устойчивость паттерна; второй раскрывает контекст, язык и возможный механизм. Но ни один из этих вкладов не обеспечивает качество решения автоматически. Оно возникает благодаря связности: один этап формирует вопрос для другого, выборки соединяются по аналитической логике, результаты встречаются в совместной матрице, противоречия сохраняются и проверяются, а вывод переводится в действие с владельцем и метрикой.[10]

Главная единица смешанного исследования — не анкета, интервью или массив данных, а переход. От наблюдаемого разрыва — к вопросу. От вопроса — к подходящей последовательности методов. От результатов — к механизму с обозначенными границами. От механизма — к решению, которое можно проверить и пересмотреть. Именно эта цепь позволяет избежать двух симметричных ошибок: принять масштаб без объяснения за готовую стратегию или принять убедительную историю без оценки распространённости за рыночную закономерность.

В практической работе гибридный подход полезен не потому, что всегда даёт «больше данных». Напротив, его лучшая функция часто состоит в сокращении: убрать нерелевантные концепции, отсечь слишком простое объяснение, сузить аудиторию, локализовать момент риска, отказаться от универсального сообщения. После такого сокращения остаётся более точная управленческая задача. Сильный финал исследования поэтому звучит не как итоговая сумма процентов и цитат, а как прозрачная формула: какой сигнал обнаружен, какой механизм наиболее правдоподобен, для кого и при каких условиях он действует, что именно следует изменить и по какому показателю будет понятно, что решение сработало.

Источники

[1] Gallo J. J., Guetterman T. C., Taylor J. L., Jenkins E., Murray S. M. Applying Mixed Methods to Enhance Health Equity in Research on Dementia and Cognitive Impairment. Journal of Aging and Health. 2025;37(3–4 Suppl):104S-113S. https://doi.org/10.1177/08982643241308933

[2] Fetters M. D., Curry L. A., Creswell J. W. Achieving Integration in Mixed Methods Designs — Principles and Practices. Health Services Research. 2013;48(6 Pt 2):2134–2156. https://doi.org/10.1111/1475–6773.12117

[3] Guetterman T. C., Fetters M. D., Creswell J. W. Integrating Quantitative and Qualitative Results in Health Science Mixed Methods Research Through Joint Displays. Annals of Family Medicine. 2015;13(6):554–561. https://doi.org/10.1370/afm.1865

[4] Schoonenboom J., Johnson R. B. How to Construct a Mixed Methods Research Design. K lner Zeitschrift f r Soziologie und Sozialpsychologie. 2017;69(Suppl 2):107–131. https://doi.org/10.1007/s11577–017–0454–1

[5] Tariq S., Woodman J. Using Mixed Methods in Health Research. JRSM Short Reports. 2013;4(6):2042533313479197. https://doi.org/10.1177/2042533313479197

[6] Yardley L., Bishop F. L. Using Mixed Methods in Health Research: Benefits and Challenges. British Journal of Health Psychology. 2015;20(1):1–4. https://doi.org/10.1111/bjhp.12126

[7] Greene J. C., Caracelli V. J., Graham W. F. Toward a Conceptual Framework for Mixed-Method Evaluation Designs. Educational Evaluation and Policy Analysis. 1989;11(3):255–274. https://doi.org/10.3102/01623737011003255

[8] O'Cathain A., Murphy E., Nicholl J. Three Techniques for Integrating Data in Mixed Methods Studies. BMJ. 2010;341: c4587. https://doi.org/10.1136/bmj.c4587

[9] Creswell J. W., Klassen A. C., Plano Clark V. L., Smith K. C. Best Practices for Mixed Methods Research in the Health Sciences. National Institutes of Health, Office of Behavioral and Social Sciences Research. 2011. https://obssr.od.nih.gov/sites/obssr/files/Best_Practices_for_Mixed_Methods_Research.pdf

[10] Aston Health. «Гибридный удар: как кванти находит тренд, а квали объясняет, почему он работает или нет». Материалы онлайн вебинара, 27.08.2026.

[11] Campbell D. T., Fiske D. W. Convergent and Discriminant Validation by the Multitrait-Multimethod Matrix. Psychological Bulletin. 1959;56(2):81–105. https://doi.org/10.1037/h0046016

[12] Jick T. D. Mixing Qualitative and Quantitative Methods: Triangulation in Action. Administrative Science Quarterly. 1979;24(4):602–611. https://doi.org/10.2307/2392366

[13] Johnson R. B., Onwuegbuzie A. J., Turner L. A. Toward a Definition of Mixed Methods Research. Journal of Mixed Methods Research. 2007;1(2):112–133. https://doi.org/10.1177/1558689806298224

Все количественные показатели кейсов, описания этапов исследования и заявленные направления бизнес-решений приведены на основе материалов компании Aston Health [10].

Маркетинговые исследования Aston Health

Aston Health проводит маркетинговые исследования на рынке здравоохранения более 27 лет, реализуя все виды исследовательских проектов среди различных целевых аудиторий.

Миссия направления маркетинговых исследований заключается в обеспечении клиентов глубокой, достоверной и практически применимой аналитикой, которая помогает принимать стратегически обоснованные решения в сфере здравоохранения — от вывода нового препарата до оптимизации промо-стратегии.

Направление маркетинговых исследований собирают, исследуют и раскрывают потенциал данных, превращая итоги глубокой аналитики в конкретные шаги и решения, помогая компаниям клиентов решать следующие задачи:

- Поддержка стратегии ценообразования и reimbursement
- Анализ рынка и прогнозирование спроса
- Оптимизация маркетинга и продвижения
- Анализ конкурентной среды и нишевых возможностей
- Повышение эффективности продаж

Накопленный опыт, экспертиза и ресурсы позволяют решать самые амбициозные задачи.

Материал для выпуска подготовила Александра Коновалова, руководитель отдела маркетинговых исследований компании Aston Health.

По вопросам, связанным с организацией и проведением маркетинговых исследований, пожалуйста, по телефону +7 (977) 832–01–18 или email: a.konovalova@aston-health.com

Aston Health работает на рынках 12 стран: Россия, Беларусь, Казахстан, Узбекистан, Таджикистан, Киргизстан, Азербайджан, Армения, Грузия, Молдова, Венгрия, Болгария

Наши контакты

Россия
Москва
+7 (495) 620-09-14
aston-health.com

Республика Казахстан
Алматы
+7 (727) 356-06-16
aston-health.kz

Республика Беларусь
Минск
+7 (375) 9 920-27-94
aston-health.by

Узбекистан
Ташкент
+9 (989) 0825-22-41